臺灣日日新報 夕刊
十月二十九日
發行所 臺灣日日新報社

マツダ 新 （マツダランプ広告）

再び緬甸ルート爆碎
鵬翼遠く雲南山岳へ

【〇〇基地二十八日發同盟】わが南支海軍航空部隊の精鋭は再び三度長驅して緬甸ルート及び昆明に猛爆を加へ赫々たる戰果を擧げた……

昆明を猛爆撃

國民の士氣昂揚
各省所管實行へ
第六回經濟閣僚會議

【東京二十九日發同盟】政府は二十九日午後二時より首相官邸に……

伊希兩國軍激戰

伊軍二十萬進擊を開始

トルコ軍も希領進入說

伊軍希臘を空襲

伊英艦隊激戰中

伊太利と一戰
希臘國王 宣言發す

翼贊會地方支部構成

【東京二十八日同盟】大政翼贊會地方支部構成に關する打合會は二十八日午後二時より內務省に……

一、道府縣支部
二、六大都市における市支部
三、郡支部
四、市區町村支部

顧問會議

日ソ國交の基礎固まる
歸朝の東鄉前駐ソ大使談

松宮 ドクー 第二次會談

【ハノイ二十八日發同盟】松宮、ドクー第二次會談は二十八日午後三時より一時間に亘り總督官邸において行はれた……

英の陰謀に對應 已むなく緊急措置
イタリア政府聲明

英、對希援助を確言
希國のコムミユニケ

土國は形勢觀望か

官吏制度改革
樞府の審查委員會

近衛首相自ら答辯

倫敦を報復大爆擊

獨軍の發表

英空軍省發表

大豆油配給統制

帝大總長會議

局部長會議

人事

無絃琴

三國志（334）
（出廬の卷）
吉川英治作　矢野橋村畫

梅酸・夏の陣（一）

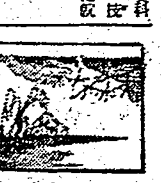

日歐太陽燈
治病と保健に 醫者がすすめる
日歐商會

強腦強精 オオコンリオン
強力ビタミンAD・臟器ホルモン綜合劑
お知らせ！ 秋風立って參りました 來るべき冬に備へて今から健康增强に勉めませう
いつも元氣でハリキツて 國策に協力いたしませう
日本水產理研

SANKYO 三共
貧血に ヘミナール
三共株式會社

明治の食品
どちら様のお台所でも大評判
福神漬 コナわさび 食用油
明治製菓株式會社

二千六百年奉祝と歷史的祝典近づく

會場の準備着々進捗

【東京二十八日發同盟】一億國民の歡喜と感激のうちに近づく輝く二千六百年奉祝式典及び奉祝會は愈々來る十一月十日、十一日に迫り諸準備も着々と進捗し奉祝會場の準備

準備　に忙殺されてゐるが

三唱

代表

奉祝

全國

美の律動に恍惚

神宮體育大會の第二日

【東京二十八日發同盟】

臺灣團選手の活躍

州議選擧の告示

十月三十一日と決定

立候補屆出も同日より

第二回州會議員の選擧は十一月二十日全島一齊に實施されるが臺北州では州會議員候補者の立候補屆出を本月三十一日の選擧告示と同時に受理する事となつてゐる。

官制改正に伴ふ臺北州の新陣容

臺北州異動發令さる

最早や作戰價値なし

南支軍報道部長談

水道電氣修復の儘皇軍南寧を撤退

皇軍南寧を撤去　①軍司令官聲明書②寧縣政府の門壁に貼る③聲明書を讀む市民

榮轉の喜びを語る

新體制に則應

全くの白紙

新竹神社祭典行事終了

宜蘭神社大祭

賑つた屏東

宜蘭市議數

官選、民選十二名宛と決定

富士丸入港

彰市長神戶着

山口氏（香港）釋放さる

逮捕以來八十七日目で

釋放は當然

令兄山口日郎氏談

皇民化運動の促進を圖る

加村新竹市長談

"署長の經驗は基隆で"

市內見學を終へ南下

南澳島臺灣考察團の一行

市制祝賀の宴や小學生の旗行列

宜蘭市に擧がる歡聲

兒玉前軍司令官三十日離臺

國民精神作興の講演會

日本刀に關する講演會

あすの天氣

特別放送

神戶肉 すき燒切賣を 始めました 喜らく

講演公開
日本刀鑑定界ノ第一人者 本阿彌光遜氏
演題『日本刀ノ沿革』
現代刀匠界ノ權威 柴田果氏
演題『日本刀ノ活』
廿九日午後七時 於公會堂
來聽歡迎入場無料
主催者 日本刀鍛練會

臺日案內
書籍 書籍買入 野田書房
臺灣會式全集
國家總動員法規
臺灣經濟法令講座
醫院 性病科 永吉醫院
寫眞 印畫紙 オリエント・R・D
八重、染井、印畫紙入荷
中古カメラ高價買入
大稻埕に現る
內地土産 ジャボンと白柚 矢野商店
桐田の本場文旦
時計眼鏡 和田はメガネ專門
メガネ 日光堂
ラヂオ器械 ラヂオ十ケ月月賦
金融 電話商品券
洋服 婦人服地
脊廣詰襟オーバ
藥種商 肺炎
梅肉X
淋病にコクチーデ
オニゾール
ワーミン
蓄音器 洋樂レコード
タイヘイレコード
雜件 セクショナル書架
特許商標 岸喜鑑
新古日本刀賣買
家具と椅子
豐年グルー
燈心灸
メダルと徽章
門標と鑑札
木盃、帽章
優勝旗と團旗

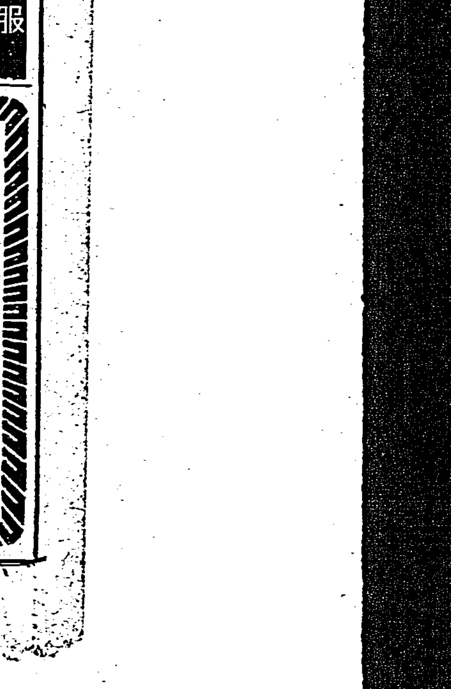

荊妻張劉氏德妹儀豫而自宅ニ於テ病氣療養中ノ處藥石効ナク去ル十三日遂ニ永眠致候間此段生前辱知諸賢ニ謹告仕候

追而十月三十日午前九時より告別式相營可申候

臺北市 東元

會葬御禮　田村正一　田村倉次郎

女性醫學

あなたも常にお若かく御丈夫に!

是れからの婦人衛生

眞の女性美

心の美しさ、體の美しさが女性の眞の生命でありまして、夏も冬も、變りなき健康こそ、眞の女性美を築く所以であります。

美の根源と言はれてゐる卵巢や子宮等の婦人科器官が、一度病原菌の侵入を受けますと、女性美を失ふは勿論、コシケ・月經不順・下(横)腹腰の痛み、引吊り・頭痛めまい・出血・貧血・冷え症・不眠症…等の非常に複雜な婦人科生理障害を起すものであります。

婦人科疾患は、單に外部の侵入を受けて發病する許りでなく卵巢・腦下垂體・甲狀腺等を始め其他のホルモン分泌腺の機能が低下してゐるために非常に病氣にかゝり易い體質にあるのであります。

内分泌腺の機能

從つて、婦人科疾患の治療には直接、病原菌の撲滅を計る事と、卵巢・腦下垂體・甲狀腺・副腎・松果腺・胸腺等のホルモン分泌器官の活動を旺盛にして、ホルモン分泌作用を促進し、全身の治病・抗病力を昂める事が肝要です。

例へば、甲狀腺の機能が不充分であると、新陳代謝の作用が低下し、榮養は衰へ、皮膚は乾燥し、氣力を失ひ、婦人科の生理機能が極度に減退し、或は、腦下垂體の機能障碍がありますと、女性の生理作用がとみに衰へ妊娠することも出來ないと云ふ様に大きな關係があります。冷え症等も、此甲狀腺の機能障害にあるのであります。

諸外國の御婦人間

一歩進んだ婦人科藥として御定評の「複方・惠乃玉」は、和・漢・洋の優秀藥を最も科學的に配劑し、婦人科疾患の治療に重要な働きを持つ腦下垂體・甲狀腺・副腎・胸腺・松果腺・卵巢等を常に刺戟して、夫々ホルモン分泌作用を旺盛にするクロロフイル・ハロゲン・カリウム原子等を始め、衰退せる卵巢機能を賦活強化し活躍したと同様な効果ある、純粹の卵胞ホルモンを適配し、同時にサポニン・ビタミン原基・副腎髓、ヒヨスチヤミン…等五十六種の有効成分の含有に成功して居ります。

然も、之等藥効の相乘作用によつて、最も強力な、藥効保證、殺菌・消炎・止血・諸毒中和・收斂・除毒・制泌・新肉芽發生・保溫・順血・浮血・月經整調の諸特長作用を有し、藥効又迅速顯著にして、婦人科のあらゆる諸症に對し驚くべき治病効果を發揮します。

強力な美顏作用

又「複方・惠乃玉」の主成分・純粹卵胞ホルモンには、顏の皮膚の活動を抑制して、黑いメラニン色素の皮下沈着を防ぎ、且つ、皮下毛細血管の血流を旺盛にして、メラニン色素を洗ひ去り、みにくい顏のシミや、小皺を除き容色を内から美しくし、飛躍的たる女性美を築く力があります。依つて「複方・惠乃玉」が「月經困難・月經時の痛み・コシケ・子宮内膜炎・外陰炎・子宮實質炎・タダレ・頸管カタール・膣炎・口炎・周圍炎・出血・ケイレン・冷え症下(横)腹の痛み、足腰の引吊り、ラッパ管炎・卵巢炎・産後の痛み…等々」の婦人科諸病に對し、他に絶對比類のない治病作用を有するのみか、その豫防と容色美化の作用をかね、女性の生命線を守る、婦人科最高理想藥として

お孃様や奥様方

に、又・あらゆる階級の女性間に迄、すばらしい御評判です!

然も、藥價低廉、使用法簡易! 一度使用しておけば、一週間有効!

使用後、身心爽快を覺え、治病とあなたの健康美を守る「複方・惠乃玉」こそ! あなたのお力強き味方でせう! 先づお試し遊ばせ!!

藥價 二週間分・八十錢 五週間分・一圓八十錢 十週間分・三圓五十錢 廿週間分・六圓五十錢 には特殊藥添付

全國有名藥店に有り

☆特に御注意☆ 「複方・惠乃玉」の様に和洋漢の貴重藥十八種にホルモン迄も加へた、同じ様な配劑の代用藥は絶對ありませんから代用品の押賣を受ける事なく、藥店に品切の場合や、又お求めにくい場合は、直接本社へ振替又はカワセで御註文戴けば、送料本社持で何やら判らぬ様にして至急發送。

東京吉祥寺局區內 本舖 合資會社 貴命堂本家 電話(代表)吉祥・八番 振替東京一七七番 (支店)大阪、八幡、京城

無代進呈 ハガキ一本で!

複方 惠乃玉

美容と科學

科學の進歩で粉化粧の仕方が一變した

從來の粉化粧はナゼ美しく出來ぬか?

科學の力でお化粧が必ず美しく出來る!

明色アストリンゼン 公定價 六十錢

眠つてる間に美しくなる睡眠美容法

▲方法

明色クリンシン・クリーム 公定價格 金八十五錢

時間がたつ程一層美しくなる新しい粉白粉

この高級品が普通品の値段

素肌の美しさを!

粉飾による美しさにもまして健康な自然の美しさが力強く要求されてゐます

お肌にも榮養を與へて潑剌とした素肌の美しさを活かしませう

□ビタミンDAEB含有

ビタミンDAは 肌荒れを防ぎシミ ソバカスを除きお肌に血色と彈力を與へる

ビタミンEBは ホルモン分泌を促しシワを無くしお肌を本質的に若返らせる

資生堂スキンクリーム
資生堂スキンローション

內地定價 各一円・(大)一円五〇錢 東京 銀座 資生堂

しやくはつ
皺髮の秋です、染毛は身嗜みですぞ。

あつさり染まる!

るり羽

至極手輕に!

簡單洗ひせずともスグ染まります 襟も枕も汚さず、自然色に染まり洗つてもハゲません。日本製、洋髪何れにもピッタリ馴染む最も使ひよい染毛劑でございます。

(全國藥店にあり)

恐る可きは病毒とその悪質遺傳

のぼせ、めまひ、肩凝り
根氣薄らぎ夜分眠れず
頭の病ひに悩む人
先づ血液に御注意

排毒と順血に フルチル錠

無代進呈

東京市京橋區京橋一の一 古醫學研究所

全國有名藥店 ニアリマス

ビタミンV B2 複合體

牛肝臓及び米糠より抽出せる高單位且つ濃厚なるフラビン並にB_1・B_6を豊富に含有し、消化吸收頗る良好なり!

故に衰弱せる胃腸に負擔を與へることなく、胃腸整調、食慾増進、榮養補給に良効を奏し又結核菌の毒作用を抑止して自然治癒力を旺盛ならしむ。

慢性胃腸障碍・結核
虚弱腺病體質・貧血
ペラグラ・酒害糖害
……等に快効を賞讃さる!

一〇〇錠 二・五〇 三〇〇錠 七・〇〇 九〇〇錠 二〇・〇〇 藥店にあり

總代理店 株式會社 玉置商店 東京・大阪

財團法人 理化學研究所 製品

理研 ビタス 錠

新眼科藥 スマイル

眼の健康に

つかれ目・充血・結膜炎 トラホーム等の眼病に

二五錢 四五錢 藥店にあり

總代理店 株式會社 玉置商店

脚氣疲勞 胃腸榮養に 高單位ビタミンB_1療法

白米食とV・B_1缺乏

……含水炭素性食餌たる白米食攝取の際は、V・B_1消費量を增大するためV・B_1缺乏を來し易く、殊に近來云爲せらるゝV・B_1含量僅少なる食餌攝取の場合に然りとす。

V・B_1が缺乏すれば

……全身倦怠四肢の重感を來し、感覺鈍麻し、疲勞性亢進し脚氣・胃腸障害・食慾不振・榮養障害等を招來し、心身疲勞により作業能率を減退し、病体にありては抗病力を減弱し治癒を遷延せしむ。

治療に保健に

強力メタボリン錠は、その含有する強力なる高單位V・B_1により、すべてのV・B_1缺乏症に對して著明に作用す。

即ち脚氣の治療と豫防は固より胃腸機能を快調にし弛緩せる胃腸運動を活潑にして食慾を振起し、新陳代謝を亢めて疲勞を恢復し、病衰細胞を賦活して榮養狀態を良好となし、疾病の治癒を速かならしむ。

適應症

脚氣の治療と豫防(妊娠脚氣、乳兒脚氣)
胃腸疾患、胃腸無力症、食慾不振
結核、肋膜炎、肺炎等の熱性疾患
病中、病後、妊・産・授乳時の榮養

【用量】一日二―六錠の服用にて足る

【價格】100錠(三円五0) 300錠(10円)

酵母を添加せる‥

メタボリン錠

★一錠中V・B_1〇・二五瓩
★一回三一四錠宛一日三回
★三〇〇錠(三円五〇)
★六〇〇錠(五円五〇)

V・B_1の含量一錠中〇・五ミリグラム

強力メタボリン錠

製造發賣元 株式會社 武田長兵衛商店 大阪市道修町

關東代理店 株式會社 小西新兵衛商店 東京市本町

武田發賣品

40(1)1440

皇軍南寧を撤去

①軍司令官聲明書 ②容縣政府の門壁に貼る ③聲明書を讀む市民

皇軍南寧を徹退

樋口前衛長の談

吉游邱邱羅
原
多阿德傳
三
郎仁金灶欽

曉の町 (12)

武田麟太郎 作
林唯一 畫

場末の黑木先生(十二)

配つた紳士が手士産代りに、と置いて行つた風呂敷包を、しのぶは取り出した。

「——何でせう」

かなり出張つてゐるのを、重みを、計るやうにする。

「——お菓子か知ら」

「——何か、佃煮みたやうなお惣菜になるもんだつたら、早速晩の役に立つんだが……」

と、云ふのは、直さんと呼ばれる職人風の男であつた。

「——こんなに澤山佃煮があつたら大へんだわ、御近所に配つても却々食べ切れないぢやないの」

しのぶはしのぶで、眞面目に心配してゐる。なか／＼立派な鐵鋲の風呂敷を解くと、大きな杉箱に小さな紙箱が添へられてゐた。

「——カステーラらしいわ」

歡喜の聲をあげたいほどの、見事な焦色であつた。その皮の下には美しい黃卵色の肌さも輝も鮮やかに堂々として、何だか食ふのがもつたいない氣さへする。

「——何だカステーラか」

やくしやと食つてゐた。

「——いやだわ、失禮ねえ。……すぐ盜り返しときませうね」

しのぶは、共同水道から水を汲んで戻つて來たが、濡れた手を拭きながら、渋い顔をしかめた。

「——您たちが貧乏してゐるんで親切に助けてくれるつもりなんだらう」

「——助けてやらうなんて、撥屋……

……が、藥に頼りまさアね、先生。どうもあいつの顔つきが氣に入らなかつた」

直さんは、口惜さうに云ふ。

「——あら、いやだ、あの人の名前をおつことしたもんだから、どこへ返つていいか判らなくなつた」

障手もとでは、秋らしい靜かな立日を立てて、瓦斯の火が焦色に燃えてゐる。

「——判らなきや、おいとけばいい、そのうちにまた來るだらう」

先生は、ドイツ語のパンフレットを膝の上に展げてゐた。

「——私はね、昔からカステーラと筑前琵琶と金持とが大嫌ひでね」

「——ふうむ、また妙な取合せで嫌ひなんだね、まるで三題噺だ」

それは、先生であつた。

「——どう、召し上ります、切りませうか」

と、しのぶはもう庖丁を取り出してゐた

「——いや、眞平ですよ」

「——直さんにぢやないわ、あんたみたいなお酒飲みには、あまいものがいけないのは、いくら私だつて知つてます」

「——これはいけない、……もう一つの箱は何です、そいつは、しかし、食ひ物ぢやなささうだね」

直さんは、小さな平べつたい箱を手にして

「——お嬢さんの半襟か何かだらう」

だが、包紙を取ると、商品切手とある。

「——なアんだ、デパートの商品切手だ」

「——や、三十圓券が十枚もある！」

かう云ふものがどの位の額面が制限されたのであらうが、このやうに幾枚も買へば同じことであることをするんだらう」

「——ふうむ、……なぜそんなことをするんだらう」

口にさう云つてゐるが、黑木先生は大して氣にもしないで、カステーラの一片をうまさうに、むし

日本燈火の變遷

秋の夜長燈火の下で一家の團欒をかされたり、読書に耽つたりすることが多くなりますが、私達の祖先は此の團欒や読書をどんな燈火の下で行つたものか振返つて見ませう

火瓮 (ホヘイ) 紀元五〇〇—一五〇〇 土器に魚油等を入れて燃やし、燈火としたもので照明具としては最も古いものです

結燈臺 紀元一〇〇〇—一五〇〇 黑木又は白木の丸棒を三本束ねてその上に土器を載せ魚油等を燃やしたものです

燈臺 紀元一〇〇〇—一八〇〇 金屬の臺と柱から出來てゐて燈盞を載せたもので、臺が鉄製をしてゐるものが燭臺中最も古いものです、室町時代から江戸中期にかけて用ひられてゐました

短檠 (タンケイ) 一三〇〇—一八〇〇 脚の短い燈臺といふ意味ですが、木の臺座と柱から出來てゐて柱の上部に油皿を置く油盞があります、面白いことには臺座は油壺附屬品を納めるやうになつてゐます

行燈 一三〇〇—一八五〇 江戸時代の室内照明具として最も廣く用ひられたもので、今の人もよく映畫等でその形位は知つてゐるでせう、木の枠組の中に油盞を置き外部は紙で張つてあります

燈臺 紀元一〇〇〇—一八〇〇 竿の頂上に油杯を置いた燈臺が此の燈臺時代にできて室内照明具として長く使はれましたが、臺が牛の舌に似た所から牛舌燈臺とも言はれてゐる

燭臺 紀元二三〇〇—二四〇〇 ……

八間 (ハチケン) 一四〇〇—一九〇〇 江戸時代中期以後、町家の店内照明用として天井高く釣つたものです

雪洞付燭臺 紀元一五〇〇頃 内部には五百匁蠟燭を灯したので江戸末期に行はれた豪華な照明器具で、大名や豪商家が使用して豪奢を誇つたものです

臺ランプ 紀元二五〇〇頃 江戸末期に西洋文化と共に渡來したものでガラスの火屋の付いた據置用の石油ランプ

吊ランプ 二五五〇— 昭和の子供は大抵知らないでせうが、今の大人には子供時代に毎日ランプの掃除をさせられた記憶があると思ひます、今でも田舎にはランプを使つてゐる所があります

ガス燈 二五五〇— 電燈に先んじて渡來しましたが、大正時代以後は電燈に壓倒されるやうになりました

孤光燈 (アーク燈) 明治十五年十一月一日、銀座二丁目大倉組の前に電燈見本のため二千燭光のアーク燈が點ぜられ、當時の人々は驚嘆して毎日見物で賑ひました、その有様が錦繪になつて殘つてゐます、その說明に「富家燈はアメリカ人の發明にしてエレキ機械を以て光を發し、其の光明數十町の遠きに達し恰も白晝の如し、實に日月を除くの外、之と光を同じうするものなし」とありますから驚嘆の程も察せられます、二五三九年エヂソン發明の白熱電球はやがてカーボン電球となり、遂にそれが現在使用のタングステン電球となつたのです

夕刊經濟欄

風害後の產糖豫想
千五百七十二萬餘擔と發表

【東京二十八日發同盟】明治十六年度新式製糖第一回豫想高は各社總調査(八月上旬)に基づき糖業聯合會臺灣支部より一千八百八十四萬六千餘擔と發表されたがその後八月末の颱風被害に依つて產糖豫想は一千七百四十四萬一千餘擔と減少更に九月末に於ける猛颱風の被害に依つて產糖は一千五百七十二萬三千百七十五擔と一割減が豫想されるに至つた、而して右豫想數量は十五年度實收高一千八百二十七萬五千餘擔に比し約一割三分の減少である

臺糖、明糖總會
清水政治氏臺糖取締役となる

【東京二十八日發同盟】臺灣製糖では二十八日丸の内糖業協會に定時株主總會を開催、當期利益金處分案(配當年一割二分据置)を附議可決、任期滿了の取締役朝吹常吉、鳥居信平、監査役城戸幡太郎三氏改選の件は取締役鳥居信平氏の辭任に伴ひ後任として清水政治(臺銀理事)が選任せられ他は何れも重任となつた、明治製糖では二十八日本社に定時株主總會を開催利益金處分案(配當年一割二分据置)を附議可決、監査役改選の件は全部重任となつた

籾の野外乾燥は架乾が最も合理的
地乾には胴割が生じ易い

水稻收穫後の乾燥方法が玄米の品質に如何なる影響を及ぼすかについては、農家改良上極めて重要な問題として早くより各地に於て研究されてゐるが、農試驗の試驗によると、收穫時の籾の乾燥狀況は收穫前の氣象條件に依り異るが、普通二〇%內外、昭和十三年の如く乾燥良好なる年には一七%內外の水分を保有してゐる、而して脫穀した籾を水分一一—一三%の適當な乾燥になすためには三—四日の晴天が必要とする

脫穀後の野外乾燥を地乾と架乾について調査してみると、個々の點でその結果を異にしてゐる、地乾は水分の蒸發が急激に行はれるため、胴割の發生も比較的多く、地乾の場合には出來るなら好天候を選んで乾燥を終るべきである、乾燥中の籾の水分の蒸散不十分なるのみならず、地面より水分を吸收する場合もあるべく、乾燥不良にしてこれを脫穀して精米を行へば、著しく胴割を生ずる傾向がある、收穫後の水濕の蒸散不十分なる時取入れたものは殊に甚だしく、三割にも及ぶことがある、この場合適宜反轉して約三日乾燥させて然る後取入れれば胴割の發生も比較的少い、地乾の場合には出來るなら好天候を選んで乾燥を終るべきである

架乾は水分の蒸發が緩慢に行はれるため、胴割の發生少く、乾燥法としては最も合理的である、玄米の水分含量より考察すれば、架乾も二週間以上に亙る必要はない程度である、この場合取入れ前一週間位晴天乾燥であることが望ましいが、假令、豪雨に接近して取入れた場合にも地乾に比し胴割は少い

胴割の多少は籾の乾燥程度に比例するが、乾燥良好なる籾でも雨濕の場合胴割を生ずると、その後空中濕氣を吸收して水分の多い玄米に變る

時局經濟相談欄

飲食店 小郡理髮舖小投樓の經營者は最近の酒類配給減に依り困つて居りますが何とか配給して頂けないものでせうか

答 過般の一齊檢査の結果として配給局としては目下價格を適正にすべく調査を急いで居る模様ですが當業者に對する相當期間の配給停止等の關係から大體酒類配給は却々うまく配給も出來ない樣です、然し大體配給の圓滑を圖られて居るのですから近く大夫從來通り配給になるでせう、一部業者の中には非常に困つて居る向きもある事でせうが、なる方は總務部又は經濟相談所に御相談なさい、專賣局と然るべく交涉連絡を執つて配給になるやう計らひますから(州經濟課)

薄膜を張つたレンズの作用

レンズに眼にみえないほど薄い膜を張つて、カメラ、ウインドウ、顯微鏡、映寫機その他光線を扱ふ裝置の能率を大いにあげる發明ができた、いくら眼にみえないほど薄い膜だとはいへ張つただけのものは光線の透過を妨げることになりさうなものだが、逆に透過率を増す結果となつてゐるのは面白い、もつともレンズが膜をつけてゐるとカメラの露出時間が少くてすむといふ事は一八九二年にイギリスの科學者デニス・テーラーが發見してゐることで、爾來四十八年、約半世紀の間、科學者は努力の限りを盡したが、その膜は一向に意の如くにならなかつた

●ハックスリ博士はこの新發明について、これが本當に效力の強い膜をつくり出すことに苦心して來た、その膜がいま漸く實現されたのである、發明者はマサチューセッツ工業大學(略稱M・I・T)のホーリー・カートライト博士で、弗化マグネシウムの薄膜をガラスに塗れば

そこの……ところの反射がぐつと減つて、光線の透過がすばらしく良くなる事實を示した、實驗ではその事實を如實に現はしたもので、普通のガラスで、光線を反射させてゐるカートライト博士、鍍金のあたりに映つた光線で、まるいところだけ、反射が少いことがわかる、このまるいところには、弗化マグネシウムの薄膜が張つてあるのである、我國でも同様なロンドン動物學……

小規模ながらM・I・T弗化マグネシウムの薄膜でレンズを利用したカメラのレンズにとりつけて生産する工夫はすでにカートライト博士の手で完成され、とも一般に送られ、ヨーロッパ觀光が一向にできるやうになるのであらう、やがてその後の發展に……

「レンズの薬がもたらす效果は大きなものであり、光線が一々のプリズム、或はレンズを通るたびに五パーセントづつ反射してしまふとして、この五パーセントづつが損失では實におとろきことであるが、こ……

南米では雁は害鳥

【リオ・デ・ジャネイロ發同盟】昔は僧侶兄弟を避難させ、今は鉄砲打ち人の樂しみの的にされてゐる雁も南米へ行くととんでもない害鳥といふことになる、つまりブラジル・アルゼンチンに行くとこれに集まりその牧草を食つてしまひ牧草を目茶々々に汚してしまふので牛の糞したあとは羊が草を食はなくなつてしまふ、そこで牧畜業者は全力を挙げて雁の撲滅に大童である、大牧場では人を傭つて雁の卵を探し出して潰してしまふ……

"美の祭典" 年内公開に決る

「民族の祭典」の驚異的成功の後を承けて公開を期待されてゐる東和商事提供オリムピア映畫第二部「美の祭典」は愈々年內に封切と決定した、同映畫は第一部のトーキー……止めたといふ

將棋高段者對抗戰 本社主催

大和久氏一回勝二回目

小泉兼吉 (第廿九回の第九局) 大和久彪 (四段)

	九	八	七	六	五	四	三	二	一	
	香	桂	銀	金				桂	香	一
				王	玉	金		飛		二
	步	步	步	步	步		步		步	三
					馬			步		四
										五
			金							六
	步	步	桂		步		步			七
				銀		步				八
	香				玉	金		飛		九

小泉 持駒 歩四 / 大和久 持駒 飛角桂歩四

△六一王(一) ▲三一飛(一) △四一歩(二分) ▲三九金(一) △三三桂(一) ▲二九金(一) △四五桂(一) ▲四一飛成(一)

後に大和久氏の持時間手數四十四手

兩氏の健鬪を讃ふ

觀戰記 八段 萩原淳

前回の終りに六一金と打ち込まれた上手は、これを同玉の一手で大和久氏は豫定の如く三一飛と攻防の機に放ちました、小泉氏は一見四一歩と飛の歩を打ちます、これは敵が同飛成なら、五一金打で直接に居て先手の意味と三八に效く敵飛の筋をはずさせる兩様の味を持つてゐます、此處で大和久氏は三八金と取香を拂つて、ひと先づ自陣の安全をはかる、小泉氏も負けずに三三桂と頭い筋き……

……利かして見せたが如何せん、五九金と飛を取られ、四五桂の時に四一飛成と指されては最早攻防がつかず、殘念ながら、投局の一手となりました。上手が三三桂で一飛を上げて、四一飛成とせずに下手の攻めやうがなく、(2)四四桂と打たれても五一金なら六三馬、六一金では六六歩には四一飛成があつていけません、尚最終の手、四一飛成に對して上手が五一金打と防いでも四五桂と桂を取られて、全然戰鬪力のない形勢に陥ります、持駒香銀では敵陣が強固で如何にも指しやうがなく、上手陣は四四桂から六一金、六四歩、同歩、六三歩、同金、七五桂、六二金、六三香と猛烈な攻撃をされる順などがあり、悶氏、受け切りません、その上、然々、二一飛と十分に狙ひ付けられてから、小駒の利用で攻められ、一場面もなく潰滅させられる順もあります、本局は小泉氏にとつては誠に不運な一戰で敵飛を殺しました卽ち、序盤に乞ひ、一四歩の遅を衝かれてからは終始苦戦を續け、それでも終局の機會を狙つて、よく奮鬪し、五四角打等の妙手を以て、息づまるやうな變を見せてくれたことは鮮かであつた

下手中盤までは形勢不利と見受けられたが、敵の一四歩に二五銀を得てからの形勢はいつもながら鮮かであつた……

木村名人講評

上手唯一の手掛りともいふべき四五桂が敵の四一飛成で只取りの運命では、最早投了である(評)要するに終局を回顧するに、この一戰は兩氏の棋風の特徴たるものでなかつたが、……上手の……全面に波及して右翼を中心とする形勢に陥つた……六飛の決戰に至り當然二五銀とすべきを二四歩と指したため敵に殘りが生じ……逆に敗北を招いた……

今夜の放送

▲六・〇〇子供の時間 ……▲六・二五 時事解說……▲七・〇〇 子供の時間「國民歌謡」……▲七・三〇 國民歌謠 日本勤勞の歌……

今晚の映畫

■新世界館 電話 正午開映 1 ミッキーのカウボーイ 2 武俠 一代 3 ……

■大世界館 電話 正午開映 1 ステージ・ニュース 2 女 3 佐 4 ……

■國際館 電話 正午開映 1 明朗 五人 男 2 ……

■台灣劇場 電話 正午開映 1 漫 2 くろがねの力 ……

■芳乃館 電話 正午開映 1 新 ……千代 ……

■第二世界館 電話 正午開映 1 映 畫 2 國 …… 3 皇國の …… 妻

■榮座 電話 開演 五時卅分 ……

特別廣告

實株なら 政 東株一般取引員 中島政治郎商店 東京日本橋區兜町一ノ二

商況 (廿九日)

東京銀行實株 / 株式公債 / 爲替 / 銀塊 / 島內現株相場 (拂込 中値) [illegible]

特に慢性症狀に

胃腸病の新治療法！

胃腸諸疾患の治療には、消化劑、榮養劑、重曹劑、健胃散、酵母劑等實に多種多様の藥品が使用されつゝある。

然るにビオ・トモサンは、新研究の被覆吸着劑に活力優秀なる乳酸菌を多量に含有せしめ、胃腸疾患の病源を治療する目的の下に創製されたる獨自の新製劑にて——

先づ 第一に、胃腸內壁のカタル、糜爛、潰瘍面を被覆治療して之れを健康粘膜に回復せしめ、同時に胃腸內の毒素、腐敗醱酵物を吸收して胃腸內を清掃し——

さら に本劑獨特の乳酸菌は腸內に繁殖する各種の有害細菌と拮抗してこれを殺菌し——一劑を以て胃腸諸疾患の病源を治療排除して胃腸の自治力を旺盛ならしむるのが新しき特長である。

こゝに於て急性症狀の場合は勿論、多年にわたる慢性胃腸病に對していよ／＼本格的にその快癒を促進するのである。

しかして、本劑の效力は頗る優秀なるにかゝはらず何等の副作用なく、また習慣性とならざる點に於て、帝國大學病院を始め、著名の胃腸病院、その他各方面の認識を高め、さかんに賞用されつゝある。

適應症

胃酸過多、胃潰瘍
胃アトニー、胃下垂
胃擴張、食慾不振
胃腸カタル、異常醱酵
慢性下痢、消化不良
蕁麻疹、常習便祕
小兒榮養及發育不良

二七〇錠入……一圓五〇
八〇〇錠入……三圓七〇
外に粉末あり

◇ビオ・トモサンは各地の藥店にあり。もし品切れの節は直接販賣元へ御註文あれ。
(前金御註文は送料不要)
(內地に限り代引も可)

製法特許

ビオトモサン

東京市日本橋區本町三丁目
販賣元 友田合資會社
電話日本橋(24)……
振替口座・東京一九六八
ビオ・トモサン 解說書進呈

T.1786

補血強壯

ポリタミン

療養患者に

榮養と食慾と自癒力とを増進する

慢性病患者は體蛋白の消耗が甚だしいので蛋白質の攝取が極めて必要です。

ポリタミンは牛乳蛋白を消化してアミノ酸となし、これにビタミンBを加へた甘美味の液劑ですから、食慾をすゝめ、のむだけ滋養となつて體重を増加します。又一方アミノ酸獨特の細胞賦活力によつて體力を増進しますから、療養患者の榮養強壯劑として理想的です。

(國內價格) 小瓶(一圓五〇) 中瓶(……) 大瓶(……)

一手販賣元 株式會社 武田長兵衞商店 大阪 / 製造發賣元 武田榮養化學株式會社 大阪

O-3

手

手は化粧だけでは綺麗にならぬ

ヒスタメントを手にすり込むと、秘藥ヒスタミンの比類なき藥效で、皮下の血行を良くし新陳代謝を旺にしますから、見違へる程艶々と肌を美しくします 從來の榮養クリームで失望せる方よ 御試用あれ！

見本進呈 (新聞名を記入御申込下さい)

本舗 (味の素本舗直系) 寶製藥株式會社 東京・京橋・味の素ビル 振替東京六五〇七七番

美手專門のクリーム

ヒスタメント

デパート、藥店、化粧品店にあり

映畫俳優 志願者手引書

本書は、日活、松竹、東寶、新興、東京發聲、大都等各撮影所及俳優學校、劇團等との關係をして經驗ある方法を詳述し、如何にすれば、俳優として成功するか、上京の注意と心得等手を以て説明した。便利な手引書で今スグ御申込あれ。一冊送料共……

東京世田谷區世田ケ谷四丁目十三 東京發聲映畫製作所內 關東自由契約映畫俳優協會出版部

世界最初の寫眞機に双眼鏡を兼た萬能カメラ！

一臺で撮影したり觀劇したり遠景をも眺めたり出來る逸品

ハモンド

新聞名を記入の事 カタログ進呈

東京・神田・淡路町 丸物株式會社

S4—18

東亞の建設 健兒も一役

小兒良藥

樋屋奇應丸

主效 カンムシ、夜泣き、消化不良、乳はき、青便下痢、知惠熱、食あたり、消發熱、ヒキツケ、キゼツ、發育不良、胎毒兒 その他 高熱性小兒病にも

新育兒体制

例へ一人の病弱兒たりとも國家にとつては大切な寶です 何とかして丈夫に育てること これが母として大切な御奉公

救急 治病 保健 の良藥を再認識し、無思慮な母性愛を捨て去り 健康を確保する 強力育兒への驀進！

藥價 二十錠一円 三十錠二円 五十錠五円

本家 大阪天滿橋 樋屋合資會社

本舖 樋屋 奇應

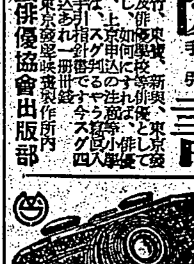

臺灣日日新報
本日夕刊共二十頁
發行所 臺灣日日新報社

濃厚肝油 ビオスポン

滇緬路惠通橋を爆碎
嶋田司令長官より祝電

【上海二十九日發同盟】支那方面艦隊報道部午後五時三十分發表 去る二十五日滇緬ルートの要衝功果橋を爆碎せる海軍航空部隊は二十八、二十九兩日更に同ルート上のサルウイン河に架せられたる惠通橋を爆碎し本日完全にこれを遮斷せり、右に對し支那方面艦隊司令長官は現地部隊指揮官に對し祝電を發せられたり

明るい國民生活へ
直に實行、應急措置決る

【東京二十九日發同盟】第六回生活刷新特別委員會は二十九日午後二時より首相官邸に開催、各種生活刷新方策に就て協議した結果國民士氣の昂揚に關し敬神崇祖並に近隣を基調とする精神的慰安の施設及び戸外運動の獎勵等により健全明朗なる新生活樣式を創造し國民體位の向上を圖るため差當りその應急措置として左の如き方針を決定、五時半散會した、同方針は改めて閣議の決定を待たず直に關係各省で速かに實施に取りかかることとなつた

國民體位向上及娛樂施設の應急措置

一、乳幼兒保育資材の確保 牛乳、煉乳、粉乳、[illegible]の配給を行ふ

二、兒童、學生、都部青少年に對する武道並に運動の獎勵 武道、運動用具等に要する資材の増加配給を行ふ

三、綠地、公園、運動場等の施設擴大 都市に於ける空地の利用、利用方法を講ず

四、健全なる國民娛樂殊に音樂の獎勵 (イ)農村に於ける放送聽取施設の普及擴大を圖る (ロ)合唱に要する施設を整ふ (ハ)映畫、演劇の巡回施設を擴充す

希領軍事要地の平和的占據を要求
伊の最後通牒內容

【ローマ二十八日發同盟】イタリアの對ギリシヤ最後通牒文は二十八日午後發表されたがその要旨左の如し

イタリア政府はギリシヤ政府が今次歐洲戰爭に際し中立國として課されたる義務に矛盾するが如き態度を採りつゞけて來たことにつき再三注意を喚起した、すなはちギリシヤ政府は自國の領海及び領土が英國軍に依つて利用されることを默認するのみならず英空軍に兵站を提供しギリシヤ領海に於いて英國側が軍事活動を爲すのを許してゐたものである、イタリア政府はかかるギリシヤの態度は前々から許容され英、希間の協定に依りて處されたるものであるとの確證を有してゐる、この點に關してはイタリア政府はギリシヤ政府がアルバニア攻略に使用さるべきテッサリア及びマケドニア地方の若干要地その他の重要戰略地點をイタリアと交戰中の國の利用に委ねる事を約した諸協定を精細に指摘するものである、イタリア政府は更にギリシヤ政府がチアムリア地方住民に對して執つたテロ行爲及び國境を越えてアルバニア國內に不安を起さんとした諸部隊等のアルバニア國民に對する挑發行爲につき注意を喚起するものである、これらの諸事實についてはイタリア政府はかかる政策がイタリアに對し如何なる重大結果を齎すものであるかを再三ギリシヤ政府に警告したにも拘はらず英國の壓迫に聞き流された、かかる事態は最早イタリアに取つてはこれ以上看過し忍ぶことは出來ない、ギリシヤの中立は單なる假面と化して仕舞つた、かかる事態の責任は誰よりも先づ他國を次々と戰爭に引き込まんと策してゐる英國の負ふべきものである、斯くてはイタリア、ギリシヤ兩國間の武力衝突を招く外ないのである、イタリア政府は凡ゆる手段を盡してかかる衝突を回避せんとするものである、これが爲めイタリア政府はギリシヤの中立及びイタリアの安全に對する保障として現在の英伊戰爭が繼續する間イタリア軍隊を以つてギリシヤ領內の一部戰略的要地を占據すべきことをギリシヤ政府に要求するに決した、イタリア軍はギリシヤ國民を敵とするものでなくまたイタリア政府は現下の狀態に鑑みて必要上から確保したる防衛的措置を以つて行はれる一部戰略要地の一時的占領に依りギリシヤの主權と獨立を侵害するが如き意圖は全然有してゐない、イタリア政府はギリシヤ政府がその軍當局に對しイタリア軍の要地占據が平和的に遂行されるやう直ちに命令を發することを要求する、若しイタリア軍がギリシヤ軍隊の抵抗に出遭ふとあればその抵抗は凡ゆる軍事的手段を以て粉碎さるべく且つギリシヤ政府はそれに因つて生ずる事態に對して責任を負ふべきである

英の援軍上陸

【ニューヨーク二十八日發同盟】アテネ來電に據れば英軍は二十八日サロニカ港を含むギリシヤの戰略的要地四個所に上陸これを占據した

【アテネ二十八日發同盟】ギリシヤ官邊の聲明に依ればギリシヤ援助の英軍部隊は二十八日午後艦船の掩護下にギリシヤ半島の西側ケファロニア島に上陸した、ケファロニア島はコルフ島に次ぐ戰略の要衝である

アテネを爆撃

【ニューヨーク二十八日發同盟】ニューヨークに到着しつゝある伊希交戰のニュースは二十八日夜に至るも依然斷片的たるを免れないがC・B・N放送局は英國側ラヂオ放送中から次のニュースを傍受した

一、イタリア空軍はアテネを空襲した

一、ギリシヤ政府は全國を軍政下に置くと共にアテネ市に戒嚴令を布告した

一、トルコ軍はギリシヤ國境に集結した

トラキア卽發の危機

【ソフイア二十八日發同盟】イタリア、ギリシヤ開戰と共にブルガリヤ、ギリシヤ國境も頓に緊張を示し一說にブルガリヤ軍十五萬がトラキア國境に集結しつゝあるに際し、ギリシヤまた約五萬の軍隊を以つて萬一に備へてゐる模様だが、更にトルコも約三十萬の兵力をトルコ領トラキア地方に集結、嚴に警戒しつつ成行を監視してゐるもの如くであり、トラキア地方を繞つてトルコ、ギリシヤ對ブルガリヤは一觸卽發の危險にある

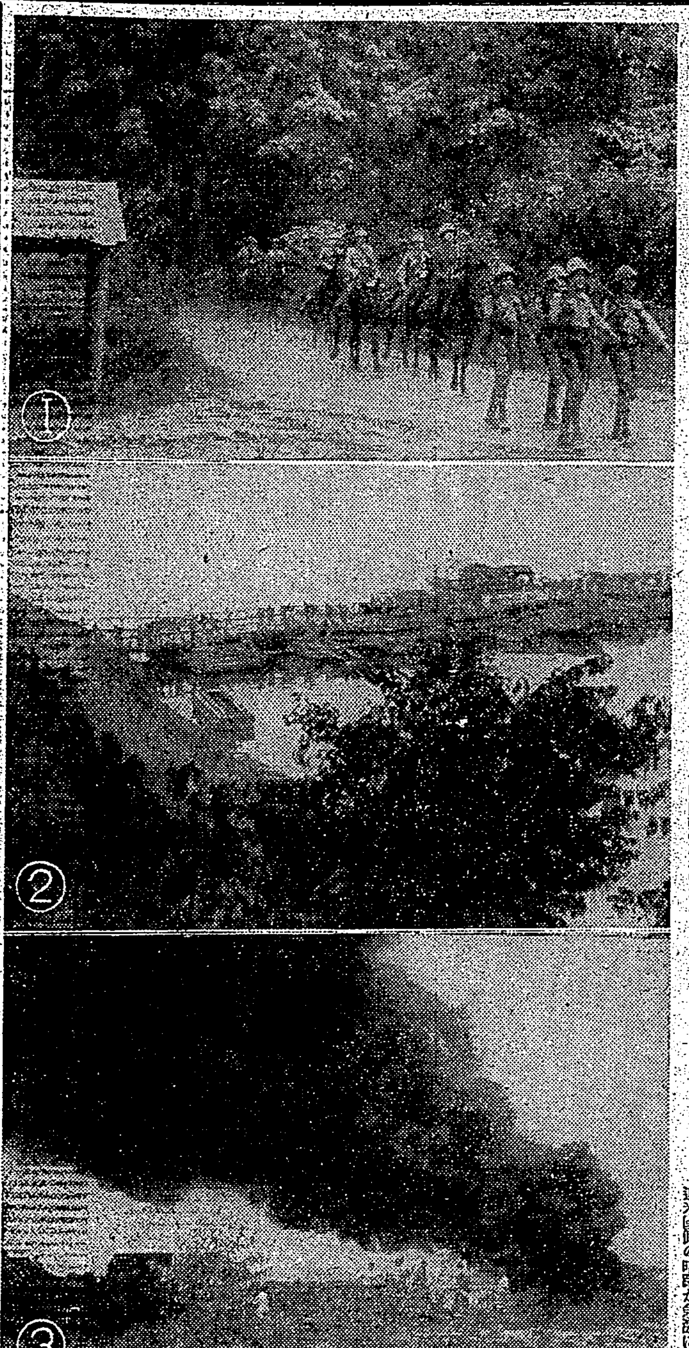

斷乎交戰を 希首相宣言

【アテネ二十八日發同盟】メタクサスギリシヤ首相は二十八日アテネ通信社を通じて伊希交戰に至つた事情を明らかにして國民の奮起を促す左の如きメッセージを發表した

イタリア政府は今早朝余に對し我が領土の一部割讓を要求すると共に右領土を午前六時を期してイタリア軍に行動を開始せしめる旨を通告して來つたが余は直ちにグラツイ代理公使に對しかかるイタリアの要求はこれをギリシヤに對する宣戰布告とみなすと通告した以上余は進んで戰爭に訴へんとするものではないが國を防衛せんとするものである

アルバニア國民の一大示威

【チラナ(アルバニア)二十八日發同盟】イタリア、ギリシヤ開戰と共にアルバニア國民の興奮はその極に達し數千の民衆は二十八日チラナの目抜き通りに一大示威行進を行ひイタリアとアルバニア兩國の國旗を打ち振り王宮に向つて行進を行ひ口々にアルバニアの正義を叫んだ、この日アルバニア總督ヤコモーニ將軍も官邸に姿を現し示威團に對し「イタリアはアルバニアを[illegible]」と演說した

ユーゴー中立

【ベオグラード二十八日發同盟】イタリア、ギリシヤ衝突の報は首都に大衝撃を與へてゐるが、ユーゴー政府はこの衝突事件を特に重視し官邊は二十八日ユーゴーはイタリア、ギリシヤ紛爭に對し嚴正中立を維持する旨聲明した

ヒトラー ムッソリニ 獨伊巨頭會談
フイレンツェに於て

【ベルリン二十八日發同盟】ドイツ政府はヒトラー、ムッソリニ兩巨頭會談の開催に關し二十八日午後D・N・B通信社を通じて發表、ヒトラー總統はリッベントロップ外相を帯同し二十八日午前フイレンツェに到着、同市停車場に於いて先着のムッソリニ首相チアノ外相から心からの出迎へを受けた後、直ちにムッソリニ首相と會談を開始した、右會談にはリッベントロップ、チアノ兩外相も列席した、今回の兩首腦の會見は[illegible]

【ローマ二十八日發同盟】ヒトラー總統はムッソリニ首相と會見の爲めリッベントロップ外相を帯同し二十八日朝特別列車でベルリンよりブレンネル峠經由フイレンツェに到着した、ムッソリニ首相もチアノ外相を伴つて既にローマを出發して居り[illegible]

【ベルリン二十八日發同盟】[illegible]フイレンツェ會談は過去四日間の外交活動の締結であり九月二十日のブレンネル會談以來の[illegible]

共同コミュニケ

【フイレンツェ二十八日發同盟】ムッソリニ首相とヒトラー總統は二十八日フイレンツェ會談を終へた後左の如き共同コムミュニケを發表した

[illegible]

對日經濟壓迫に
米、墨國の協同要請
水銀、螢石禁輸の裏面事情

【メキシコ二十八日發同盟】メキシコ政府は過般來日本向水銀螢石に對し加へてゐた輸出禁止の措置を二十七日解除するに至つたがこの經緯を繞る裏面の事情は次の如くである、即ち

一、米政府はメキシコに對し經濟的援助を條件として對日經濟壓迫に共同歩調を申入れながら對日戰略物資の輸出禁止を要請した

[illegible]

何ら敵の妨害なく南寧撤退を終了

【欽州二十九日發同盟】我が南寧駐屯部隊は二十八日夜撤退を完了し何ら敵の妨害を受けることなく[illegible]

〔寫眞は①南寧北門を堂々と撤去する高橋、城の各部隊②邕江の軍橋を渡り南寧を撤去の我が部隊③南寧撤去準備の爲め古タイヤ其他を燒却する我が勇士(南寧市外)〕

產業報國運動
再組織問題愈よ具體化

【東京二十八日發同盟】[illegible]

中央協力會議招集
十一月上旬…要綱を內定

【東京二十九日發同盟】大政翼贊會[illegible]

一、招集 [illegible]

二、開會期日 十一月上旬の豫定

三、會期 五日間以內

四、會議內容 [illegible]

五、本部各局よりの提案

六、出席者 [illegible]

選擧制度調査部會
第一回委員總會を開く

【東京二十九日發同盟】[illegible]

阿部大使、首相を訪問

【東京二十九日發同盟】[illegible]

ル大統領選擧演說
共和黨の政策を攻撃

【ニューヨーク二十八日發同盟】[illegible]

伊ファシスト軍のローマ進軍記念式

【東京二十八日發同盟】イタリア・ファシスト黨のローマ進軍第十八周年記念日に當る二十八日イタリア大使館では[illegible]

獨空軍の活躍

【ベルリン二十八日發同盟】[illegible]

建川駐ソ大使 信任狀を捧呈

【モスクワ二十八日發同盟】建川新駐ソ大使は二十八日午後[illegible]クレムリン宮にカリーニン議長を訪問、信任狀を捧呈した

經濟保判事會同

【東京二十九日發同盟】[illegible]

駐支佛大使館北京へ復歸

【上海二十九日發同盟】[illegible]

駐日ソ聯通商部長來朝

【東京二十九日發同盟】[illegible]

閣議決定事項

【東京二十九日發同盟】[illegible]

政策局部長決定

【東京二十九日發同盟】[illegible]

王揖唐氏離京

【東京二十九日發同盟】[illegible]

國民生活指導部副部長

文化部副部長

【東京二十九日發同盟】[illegible]

人事

[illegible]

今日の府報

[illegible]

鼻の惡い人は
―必ず頭が惡い―
○手輕に治したい方へ無代進呈

[illegible]

低料率保險
新提供

低物價政策に順應し、保險料の著しく安い新種保險を提供します。

新種は、安い保險料で多額の保險をつけたい人に最も適當です。

生命保險に加入なさる方は先づ當社の保險をお研究下さい。

左記は新種千圓に對する一年分保險料の一例です。

	八十五歲滿期	三十年滿期
歲	圓	圓
二五	一九・五三	二七・七四
三〇	二二・一〇	二八・四八
三五	二五・九四	三〇・六二
四〇	三一・二三	三四・二九
四五	三八・四二	四〇・〇七

保險種類は此の外數種あります

□保險案內贈呈

第一生命保險相互會社
(東京・日比谷)

社説

三大聖代を一貫するもの
教育勅語渙發ありて五十年

一

本日は、我が教育の淵源にして同時に臣民以來一貫する臣道並に人倫の大本を明示し給うた教育勅語渙發五十周年の最も記念すべき佳日である。

行政機構の改正を活せ

米大使、重慶に申入れ
樞軸接近反對と警告
確約の提出を要求す

【香港二十九日發同盟】

英本土爆彈の洗禮
二千三百萬キロ
四十日間獨機の猛爆

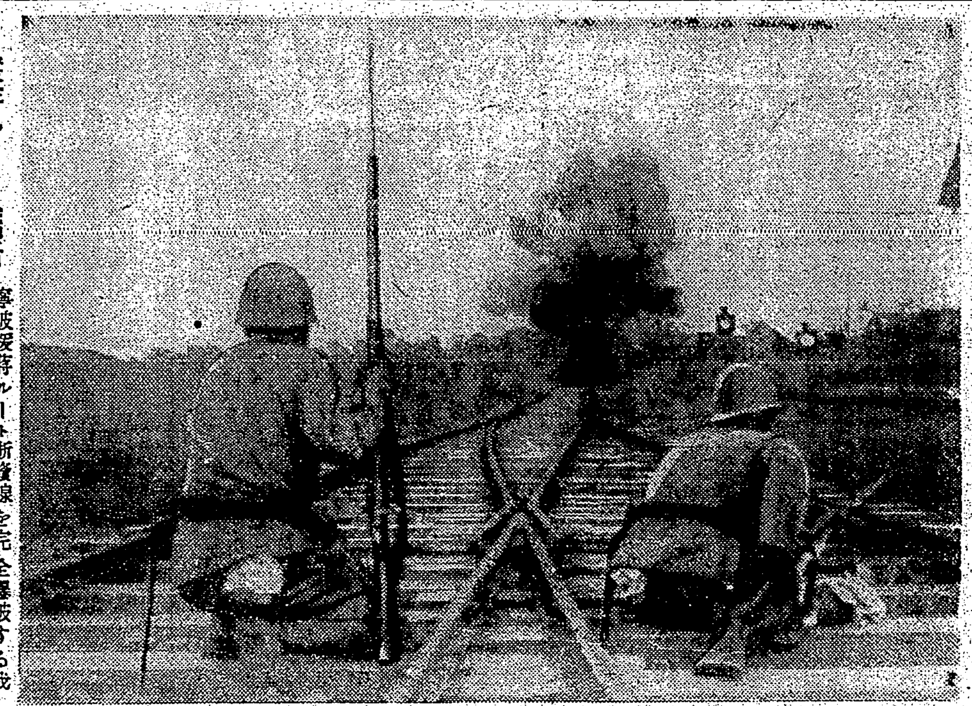

援蔣ルート遮斷 寧波援蔣ルート浙贛線を完全爆破する我が工兵隊

選擧法改正
第一回委員總會開く

【東京二十九日發同盟】

大宮、小野田の二市誕生

【東京二十九日發同盟】

帝農機構擴充

【東京二十八日發同盟】

佛國外相更迭

【ヴイシー十八日發同盟】

在支米人に再び引揚げ勸告

【ニユーヨーク二十八日發同盟】

答申案を可決
醫藥制度調査會總會

【東京二十八日發同盟】

公定價格決定
冷凍魚介、鹽干魚介等

【東京二十六日發同盟】

萬の敵よりイハスの一人

冬物和洋雜貨荷揃

瀧村兄弟商行
臺北市本町二 電話二〇八六番

實業之日本
十一月一日號
新體制の生活研究
三權威に訊く
中小工業の再編成 伍堂卓雄
中小商業の再編成 鶴見左吉雄
農村の再編成 千石興太郎
日本經濟界の重要問題對策
中小商工業對策 生絲對策
會社經理統制令を語る 迫水久常
新體制に望む
生活新體制の心構へ 增田義一
國民生活指導の目標 喜多壯一郎
新體制の衣服 武島一義
新體制の健康住宅 宮澤小五郎
新體制の行樂 市來鐵郎
新體制の貯金法 田口鋼輔
新體制の國民食 中澤辨次郎
新體制とサラリーマン 高島佐一郎
シンガポール 匝瑳胤次
英米包圍下の日本產業再編成
『大衆と株』座談會
病氣の早期自己診斷 櫻田十次郎
代用食と榮養 佐伯矩
定價四十錢 實業之日本社

銃後明朗讀物雜誌
第一讀物 十一月號
叫ぶ共榮圈下の若人たち
北支鐵道警備隊員の手記 井田磐楠
銃後美談集
國民の進むべき道
三國同盟と國民の覺悟
新體制の種々相
愛情小說 白い溪流 今井達夫
時代小說 走る蒲生君平 村雨退二郎
市井小說 都會の天使 中村武羅夫
時代小說 簡略奉行 小島健三
探偵小說 銀座間諜戰 北町一郎
戰爭と相撲道 九州山義雄
おらが國さの新体制
定價五十錢 婦女界社

素肌がキレイだと
主婦之友榮養乳液
ホルタミン

日立電氣熔接機 直流電弧式
日立電氣ドリル
日立モートル 工作機用
日立製作所 東京・丸ノ內
臺北販賣所 臺北市表町二ノ十六 （大阪商船ビル） 電話臺北三八四二
日立空氣壓縮機
日立柱上變壓機
手繼管鐵印

強精 強壯 強腦
肝油に勝る 活性ヨード ビタミン劑
たゞの肝油でさへも
榮養劑として賞用されてゐます。肝油の効くわけは、その中に含まれてゐるビタミンAのためです。
ネオスエーは、大量のビタミンAを含有せしめた特別濃厚肝油中に、ヨードをコロイド狀に結合せしめた日本最初の活性ヨードビタミン劑であります。
ネオスエーを飲んでゐると
活性ヨードの働きで
全身のホルモン活動が盛んになり、精力が內部から湧き立ち、精神力と體力が旺盛になります。新陳代謝作用が活潑になり、體內の疲勞素や老廢物を速かに體外に取り去るので疲勞の恢復が早くなり、全身の細胞が若返へるので體質が根本から改善されます。健康を害する病菌や病毒を除去するので常に健康の確保が出來ます。
ビタミンAの働きで
全身の榮養を高め、身體の抵抗力を強くします。
以上の働きを有するネオスエーは左記の病氣にも奏効迅速で大評判です。
肺結核 肋膜炎
腺病質 神經衰弱
貧血症 榮養不良
高血壓 動脈硬化
潜伏及遺傳黴毒
小瓶 一円八十五錢
一〇〇粒 四円三十錢
二〇〇粒 八円
全國藥店にあり
東京神田神保町三 アルス藥品部 振替東京七一三一九
ネオスエー
ヨード含有量尼布一五〇〇倍・ビタミンA含有國際單位七五〇〇
コドモネオス お子様強壯劑 お菓子がわりのおいしいお藥
藥價低廉 三〇〇粒 一円 六五〇粒 二円 二〇〇〇粒 四円八十錢
コドモネオスはネオスエーをもとにして子供の發育と健康増進に必要な藥を適量配合し、お菓子のようにおいしく特製したお子様専門の强壯劑です。

地代家賃の統制
其他調整事務を連絡
あす府と地方との打合會開く

府物價委員會では各州廳の經濟警察課長を招集し三十一日午前九時より臺北市公會堂に於て物價調整事務打合會を開催する、今次の會議は新總督府經濟局長就任後最初の會でもあり且つその内容は左記事項の如く、近く本島にも施行をみると云はれてゐる地代家賃の價格統制に關するものあり、又七・七禁令による贅澤品の處理方法或ひは價格等統制令の改正に就き府と地方廳との緊密な連絡打合を遂げる筈で、その他薪炭木炭價格統制等と併せ本會議は各方面から大いに注目されてゐる

△打合事項

一、地代、家賃適正價格調査に關する件
二、各州國策纖維製品商組合結成に關する件
三、自轉車並に部分品及附屬品の指定價格に關する件
四、纖維類の販賣價格に關する件
五、伸銅品の指定價格に關する件
六、新製品又は類似品の指定期日及價格の指示に關する件
七、特品に付督府に於て價格を指定されたときは右以外の規格外品類似品に就ても完全價格指定の件
八、内地に於て價格指定された商品に該當する島產品あるときは直ちに通知の件
九、木炭協定價格決定の件
十、例外許可申請に關する件

△協議事項

一、在庫品たる統制纖維製品の處理に關する件
二、在庫品たる製造禁止品の處置に關する件
三、價格査定委員會設置の件
四、各州に於て生產されつゝある地下足袋底の處置の件
五、故又は屑ゴム價格指定に關する件

臺灣糖は減產乍ら
輸出は必要
岡田鹽糖社長談

十月二十一日空路來臺した鹽糖社長岡田幸三郎氏は滿州、新嘉坡、蘭印等の事業地並に仏印廣州水港パルプ工場等を踏査し二十七日歸北、三十日空路歸京の途に就くことになつたが、風害被の…と就て營業狀態に移り步留も上つて來るわけだが、最初は不良蔗を混ぜて壓搾するから何うしても步留が低からうと思ふ、尤も若くて蔗の…も休んだやうなことは本期はやれないかも知れぬ、マア製糖期間を出來るだけ短縮し好條件の時を見て…であらうと思はれるが、風害甘蔗の見舞やら視察の爲めであつたが、早速被害の實況を一通り見廻り之が對策をも攻究したやうな次第、被害程度は製糖開始後の步留の如何を見た上でないと的確な見込は立てられないが例年十月には蔗汁濃度一五乃至一六%であるのが今年は一三%位である…

之に臺灣を除く國内需要約三百万擔を加へても一千八百七十万擔である、十三年度は國内の砂糖消費約二千五十万擔に上り十四年からなり追て消費を制限され十五年度は供給一千七百二十万擔である、然るに一方圓ブロック圈内の需要は滿洲國内で百八十万擔以上、同國内の甜菜糖產額三十万擔を差引いても最少限度百五十万擔は輸入しなければならぬ、此の外北支に二百万擔、中南支に三百万擔を必要とする、即ち合計六百五十万擔を要する計算だが、之を更に切詰めても五百万擔は絕對に必要とする數量で、之を如何にするかは當面の問題である、本期今期の減產を以てしては圓ブロックへの輸出餘力は幾千もないわけではあるが、國内のみに供給して圓ブロックに輸出をしなければ東亞ブロック經濟に支障を來すのみならず各製糖會社もつぶれる事になる、といふのは内地移出は公定價格に釘付され生產費の騰貴した今日では一擔一圓以上の利潤は得られない…

不動產抵當の
貸借金利は漸落

【東京發】本年四月現在における個人の不動產抵當貸借の狀況に關し勸銀では全國各道府縣の諸部下から信用組合または町村役場を大體一つづつ選擇して照會を發し調査を進めてゐたが、このほど回答二千八通を集計し纏まつたので二十六日結果を左のとほり發表した

一、金利　本年度における個人間の不動產抵當貸借金利は普通金利全國平均で八分九厘二毛となり九分を割り、勸銀調査以來の最低利率を示した、而してこれは普通のみでなく最高、普通最低に通じて見られる現象で、かつ昭和十二年以來低落の一途を辿つてゐるわけである、すなはち昭和十一年に勸銀調査開始以來の最低率一割一厘二毛（普通）を示してをり、十二年にはこれに九分臺（普通）に割り本年はつひに九分臺を割るにいたつた…

向があり、對前年低落の狀況は北海道を除き各地方とも低落を示してゐる、すなはち本年度における普通金利を見ると近畿區の七分八厘三毛を最低とし八分臺、東山區、東海區、北陸區、四國區、中國區▲九分臺關東區、九州區▲一割一分臺東北區▲一割二分臺　沖繩の順をもつて高まり、北海道の一割三分四厘が最高で、また對前年比を見ると北海道の七毛方昂騰を除いては各地方悉く低落を見せてゐる

二、一口當金額　これは五百圓内外のものがもつとも多く、三百圓内外のものがこれに次ぐ狀態だが、大體ここ一兩年大口化の傾向にあるもののやうである…

一口當金額	回答數	百分率
五十圓内外	[illegible]	[illegible]
百圓内外	[illegible]	[illegible]
三百圓内外	[illegible]	[illegible]
五百圓内外	[illegible]	[illegible]
千圓内外	[illegible]	[illegible]
右を超ゆるもの	[illegible]	[illegible]
計	[illegible]	一〇〇・〇〇

三、貸付割合　[illegible]

四、貸借期間　[illegible]

資本金四百萬圓で
南海興業を創立
炭礦と石綿にも投資

名古屋に本社を置き臺北に支店、高雄に出張所を置く資本金一千百萬圓、内拂込九百六十一萬五千圓の東洋產業株式會社を中心に東京製鋼株式會社、當興業公司、田中榮八郎氏（日產化學工業社長）其他の有志が參加し臺灣及び南支に於て鑛業、資源の開發並に農林、畜產事業に從事する目的にて今度設立準備中であつた南邦拓殖株式會社は都合により社名を南海興業株式會社と變更し資本金四百萬圓内第一回拂込二百四十萬圓（一株五十圓内四十圓拂込）にて創立することとなり督府當局の内認可を得たので二十九日午前九時臺北鐵道ホテルで發起人總會を開催、發起創立の形式で次の通り役員が選擇せられた

取締役社長山内卓郎▲取締役赤松範一、下郷傳平、森平藏、井上源之丞、藤田好三郎、菅勇、當田健次郎、松木幹太▲監査役南尾喜一郎、上田國三郎、柴田孫市

右の内社長山内卓郎氏は東洋產業社長、取締役赤松範一氏は東京製綱專務、下郷傳平氏は元仁德生命社長、現日本産取締役、森平藏氏は森平汽船社長、當田健次郎氏は帝國工業の社長、菅勇氏は當興業公司社長であり、發起人は十四人で日產化學社長田中榮八郎氏もその一人であるが田中氏は相談役となり追て戰時體制を除き常務となるべき取締役一名を選任することになつてゐる、尙同社は第一期計畫として主に臺灣北部の某炭礦に投資し石炭の增產を圖ると共に花蓮港に於ける某氏の石綿鑛山の經營に當り第二期計畫として南方某地の開拓を行ふことになつて居り某炭礦會社には南海興業の外、東洋產業からも出資してその發行株式中約八割を右兩社で所有することになつてゐる、又同社の設立に参加した東京製綱と帝國工業とは共に同社の事業に緣故があり卽ち東京製綱はワイヤーロープ、麻ロープを製造し、帝國工業は同じく當田健次郎氏を社長とする纖維工業（大阪）を子會社として經營し麻纖維の上は同社で引取る契約となつてゐる、因みに南洋興業の親會社東洋產業會社は三河セメントと南海炭礦、南洋汽船を合併して本年五月一日より右の如く改稱し資本金一千二百二十萬圓であつたが其後同社が投資せる…

再保國營を
一般損保にも擴大

【東京本社特電二十九日發】一般損害保險再保の國内完全消化に關し商工省當局は過般來民間業者との間に協議折衝が進められてゐたが、現在戰爭保險に限つて實施されてゐる再保國營を一般損保にまで擴大する根本方針を決定、この程民間業者にこの旨通達した、卽ち一般普通損害再保の國内消化策としては過般東亞火災海上再保險が設立されたが、右を以てしては海上火災を通じて尙相當額の消化不能分を殘し國内完全消化は困難視され、惹いては普通損保の再保の元受けに支障を來す懼れが擡頭さるるに至つたため、損害保險國營再保險法第一條第一項「外國保險者に對する再保險の利引きを困難または不適當とする場合において政府保險の圓滑なる引受けを確保するため特に必要と認むるとき」…

糖聯支部
臺北で事務開始

臺灣より臺北に移轉した日本糖業聯合會臺灣支部は去る二十一日より明治製糖臺北支店の二階に事務所を設け執務を開始したが書記長内茂氏外五名の部員は臺北に引越し廿九日より事務を開始した、卽ち臺灣分室には女事務員を十名の部員が殘つてゐる、因みに新主事内海真男氏は爪哇より歸朝東京を經て十一月頃歸臺の豫定

藏相の期する
歲末經濟安定
デリケートな株式市場

【東京發】金融緩和策に關しては日本銀行よりも大藏省の方が熱心であり切實にその必要を痛感して居るらしい、何時もの際からすれば、日本銀行の方がさきに動き出し、大藏省はそれに引き摺られて行くか、若くは、やゝもすればそれを抑制しようとするのに、今度ばかりは、全くそれが逆である「珍らしいことですよ」など、銀行家のなかにはいつて居るものもあるが、それは如何に大藏省當局、特に河田藏相が、中、小商工業者の救濟を中心として、歲末を控へて居る經濟界の現今を憂慮して居るかといふことが知られる

◇

戰時下の經濟界である、何とかしてこれを經濟的安定といふ所へ導かねばならないのは當然であつて、苦勞人であり、世間の想像以上に經濟界の實情に通曉して居る河田藏相としては、それだけその成行きを案じて居るわけであつて曾つても財界の某氏が、新體制に關聯し、經濟機構の刷新のことを尋ねたところ「新體制々々といつても經濟界の事ばかりはさう急激な變化を求むることは出來ませんよ」と說く明らかにその所信を披瀝し何處までも現狀に卽して進んで行くであらう事を暗示したものである、歲末の經濟策にしても恐らくその氣持から出發して居るものと見なければならない

◇

ただ併し問題は、金融緩和策を長く續くるなれば、それが時にインフレーションを促進することとなるかも知れない、全く痛し痒しであるが、愼重な且つ綏緩な立場に起つてその成行を見究めなければならない、その限界である、これを總括的にいふならば、株式市場にしても、今後金融の緩和が一際に平均十圓安でも激じやうものならば擔保價格の値下げから、銀行としてもその經營上に窮屈を感ずるだらう、といつて擔保を要求するならば、苦し紛れに株式を處分しようとし、それがまた一層の安値を誘ふこととなるかも知れない、株式市場の動向の如きも極めてデリケートである

◇

しかも外交問題にしても、非常に險惡であつて、それは直ちに株式市場に反映する英米合作の對日壓迫はいよいよ加はらうとし、蘭印との交涉に當つて來た小林商相は遽かに現地を引揚げて歸國を急いで居る、それは二千六百年の祝典に參列せんが爲めであつて、必ずしも交涉の前途は悲觀すべきものではないと云つて居るが既に數ケ月を經過して、なほ低迷狀態を續けて居ることは到底樂觀すべきことではない、僅かに對ソ關係に於て建川新大使の今後の活躍に期待すべきものがあるかも知れないが、これとても未知數である、經濟界の前途に一抹の不安がある、時に歲末を控へての株式市場の前途には油斷のならぬものがある

◇

過日來、日本證券投資會社は頻りに株式を買つて來て居る… [illegible]

藥品貿易組合
三十日創立總會

[illegible]

内外商況（二十九日）

株式　月末整理に一服模樣

【兜町後場況】[illegible]

東京短期前場　[illegible]

東京長期前場　[illegible]

東京長期後場　[illegible]

大阪短期前場　[illegible]

大阪短期日步　[illegible]

大阪長期前場　[illegible]

東京國債前場　[illegible]

北濱展望

【大阪二十九日發】[illegible]

島内現株相場

[illegible]

財界株界

[illegible]

絲況

大阪棉花前場　[illegible]

橫濱生絲前場　[illegible]

橫濱生絲後場　[illegible]

東株一般實物國債取引員
長尾秀一商店
日本橋小網町二ノ一 電話茅場町〇一二一〇一 [illegible]

本表裝肉筆掛軸
特別奉仕 六円均一

新體制下の良心的掛軸大特賣！
畫壇名家と我社が、全同胞の心の糧を熱願して捧ぐる彩色密畫傑作半切三段本表裝掛軸（仕立上り巾一尺八寸丈六尺五寸）時局卽應、繪畫報國のため

◉短期奉仕大特價各一幅六圓（荷造送料三十錢）

ハガキで御申込次第、嚴重荷造の上代金引換で急送す。お氣に召さぬ節は返金交換御自由！

極彩蓬萊山　松の上鶴　寒牡丹の圖　聖觀世音菩薩　深山靈境　猛虎一聲の圖　大松之鯉（大瀧利）　延壽布袋

◉御注意

東京市神田區神保町一ノ三二
振替口座東京七七四番
電話神田四七二七番
讀書新聞社美術部

瘦體・病衰體・貧血體に

堅く肉付き體力を增す

〝ネオ〟ネオギーなる藥物は醫藥、理、農、各方面の大家が協力して完成した稀らしい榮養强壯劑でありまして、弱い軀を丈夫にし病氣を早く治す目的なら、眞に理想的な品であります。

〝これ〟を服みだすと、血液の循環が旺んになるため皮膚にあか味が現れ血色の良化が歴々と判ります が、同時に、病衰で瘦せてる人や、胃腸が弱いため全身に榮養が行亙らず瘦せてる人、また結核のやうな極度に榮養を害ふ病氣のため瘦せてる人が肥り出す。

〝元來〟ネオネオギーは瘦せた人を肥らせるだけに創られた藥物ではなく飽くまでも全身の强化を圖るにあるのですが、しかし全身の機能ーことに胃腸が丈夫になつてその働きが增せば肥れぬ原因ものぞかれて、今度は肥りだすのは當然であります。

まづ、のみ終つたら體重を計つてごらんなさい。のまぬ前より增えてゐるのが、判ります。

〝弱い〟軀を强めたい人、病氣を早く治したい人、精氣、根氣をつけたい人肥りたい人には此の藥がキット悅ばれると思ひます。

購入の注意

正價三百六十錠入一圓五十錢　[illegible]

日本微生物研究所

ネオネオギー

世紀の除夜 (29)

北村小松 作　都竹伸一 畫

街 (四)

美佐子は[illegible]、それで久子の消息をきづたねて見ようと思つた。

街に出て公衆電話のボックスを見て見たが、その前にはすでに二人も待つてゐるので、一その露路へ出てしまうて、外國へ行く前よく行つたコロムバンの店へでも行つて電話を借りるついでにお茶でも飲まう……美佐子はさうきめて、露路から銀座の方へ歩を向けたのだつた。

美佐子は、今日五年ぶりで歩く銀座の通りが、こんなに賑かだとは今の今まで想像もしてゐなかつた。

若者達が歩いてゐる。──大陸で大きな戰爭を遂行中だと云ふのに、また、こんなに元氣な若者達が街に充ちてゐるのだ。見た人でなければ外國人など信じないのは無理もない。フランス人の友達に、日本は若者達を皆支那の戰場に送つてしまつたので、農産物も出來なければ都會の交通も思ふ樣に行かなくなつたと云ふが本當か？と聞かれて、そんな事はないと答へた自分の返答が正しかつた事が、美佐子の心に一種の滿足を與へてくれたのは事實だつた。

パリの街では、若者達の姿の少くなつたのがぐつと目立つたが、日本ではもう四年も戰つてゐるのにまだこんなに若者達がゐる。こんなに街が生き生きと動いてゐる。

美佐子はそんな感想を抱きながら、銀座の通りをコロムバンまで歩いて行つた。

自分がサヨナラをしてきたあのエッフェル塔の飛板が、一寸なつかしくない事もない。

店の中にはいつて、丁度空いてゐた窓ぎはに腰を下す。

ふと目だつのは、ボーイがバーによりかかつてゐて、新しくはいつて來た自分の事は氣にもとめない樣に外のボーイと何か云ひながらしやべつてゐる態だ。

「職業」──と云ふ事が、美佐子の腦に閃光の樣にひらめいた。

どんな事はささいな事だ。勿論美佐子は、自分が外國カブレをしてゐるとは思つてゐない。それ所か、表面だけでないパリを見て來日本のいい所を外にゐて發見して來たとすら思つてゐるのだが、このボーイの態度は美佐子の心に一つの疑問を抱かせるのだ。

「職業」と云ふ事は職業だけ、或は同々組長と呼ばれるものの中にだけ存在するものではない筈だ。それ所か國民全體の職業といふ事が考へられなければいけない今日なのだ。──さう思ふと、今迄にたづさはる人はそれなりに、市民たる市民として、又、色々の職に携はる人はその職業にある人として、それぞれの目的に向つて職業されなければならない。それは職業的な勤作の事を云ふのではない。ボーイと云ふつとめをもつてゐる人ならそれなりにそのつとめと云ふものに熱して驚喜であり、一つの仕事を眞に追うて遂行する樣に自らも訓練しなければならないのではなからうか──それは、市民が人を押しのけてバスに乘り込まない氣持に、秩序立つた生活をする態に自らを訓練しなければならないのと同じ事だ。文化人の自負ではなければならないのではなからうか？

美佐子は、プツと流れされた無作法なパリの生仕人達の「態度」の事を思ひ出したのだ。

「一寸、ボーイさん！」

美佐子は、いつまでも立つてゐても來さうもないボーイに聲をかけた。

山岳地帯を行く

回想の欽寧作戰記 (十三)

山下芳重

その二

敵彈のあちこちからとても飛んで、射撃を動かすと頭部が外れてでもゐるやうにぐつくとなるやうな感じがして一足毎に足がひりひり痛み靴擦までも疼いて來る。漸く朝飯をすまし出發準備を完了せよといふことが傳せられた。誰も彼も既になつてゐる。どつかと裏の上に腰を下し、焚き火をあかあかと燃やし昨夜擔へ　ころがしておいた鶏を丸燒にしてそれぞれ朝食や背肉を手に持ちながら朝食をすます。

昨日吾々が歩いて來た道を引き返し後方約一里の地點に宿營してゐる部隊本部迄行くのだといふことである。軈て私達は雨模樣の冠闇を出發した。夜間の行軍程辛いものはない、なにか不安なものが漲つてゐて神經を刺戟する。私達は水田の間、縫つてゐる小徑を伝つたり踏んだりする。私達は大分良いと小徑を廻り廻つてかなり大きな道に出た。漸く雨のヴェールがとれ夜が明けた。私達は既整本部かなにかのやうに整列して行く。前の兵士が濡とか擬とか急に下掛になつてゐるそとか注意する。私達は暗闇にそれを申送る端や指揮があつて遅れると追ひつくのに一苦勞である。後方で連絡をきるたと鋭つた聲で叫びたてる聲く無々した氣持で走つて行くとよつたり轉んだりする。私達は大分良いと小徑を廻り廻つてかなり大きな道に出た。

出發してから凡そ二里位來たが誰も彼も泥人形になつてゐた。部隊本部の宿營地がわからない。敦良か大聲で呼んでみるが返事がない、喇叭で合圖してみるが更に返事がない、とりあへず指揮班から連絡兵が派遣され連絡がとれるまで休憩になる。

ふと氣づいて見ると雨や泥に銃も劍も錆ついてゐる。取り急いで兵器の手入をする。少くとも一日に一度は兵器の手入を怠つてはならない。それは兵器は良れ多いことであるが　陛下からお預かりしてゐるものだからであり、又吾々軍人の魂だからであり、且つ次での任務を長崎遂行するといふ觀念からであつた。それに私達は今や戰闘によつて吾々歩兵の生命の支柱となつてゐることを深く感得した。私達は一寸出歩くにしても銃さへ持つてゐると安心し何物にも動じない勇氣を感ずるのである。戰場にゐる私達にとつて銃は今や一體となり切つても切れぬ綱で繫がれてゐる。私は今さうしたものを深く感じ銃が恰で生きた伴侶者のやうな氣がして堅い愛情が湧いたのを感じてゐるのである。

指揮班から派遣された連絡兵と行違に部隊本部から連絡兵が來た喇叭の聲音を聞きつけてやつて來たといふことである。雨がひとしきり降り暫らくしてやんだ。

私達が休憩してゐる間にあちこちの小徑から、霧の中から多くの部隊が陸續とやつて來た。豫め此處に集結するやうになつてゐたらしい。

府展小感

(上)

立石鐵臣

宮谷早子さんの「大海海岸」はいい繪だと思ふ。私はこの繪の前で默禱した。此繪は、素直に繪を鑑賞する人を感動させるものを含んでゐると思ふ。もつと行きとどいた繪は少く無からうが、この繪のやうに人に働きかける力を持つ繪は、私には容易に見當らなかつた。

繪を描く意欲が、生き生きと盛り上つてゐて、そして眞率で純粹である。氣取りも無ければ氣眼れもしない、一心に精進してゐる態度の感じられる、本當に好意の持てる。惡擬をおくりたくなる、自分自身にとつては、いい刺戟を與へてもくれた繪だつた。金綵銀綵で類型化したものでなく、繊維手腕の質の良さ素朴の豐かさを持つこの繪に心を惹かれる人は多いである。

高橋惟一氏の繪は玄人の繪である。かうした玄人の繪も、府展には少い。年期を重ねて、油繪の技法を身につけてゐる人の仕事である。本當に云へば、畫家と云はれる人は、ここまで腕を鍛へてきた人を水準として云はれるべきものであらう。感じや味があつても、また繪らしい纏まり方を示しても油繪の材質を驅使する熟練と、油繪の定石を心得なければ、心は高くとも、畫家とは云ひ難いものであらう。云ふまでもなく畫家の心は高くなければならないのだが、それと肩をならべて工人的でもなければならないと思ふ。

玄人の繪ではあるが、この高橋氏の繪には特能の表現は薄いと思ふので、觀賞者の悦びは如何かと思ふが、私達繪を描くものに示すものは大きい。相撲で云へば、草相撲の力士ではなく、兩國の本場所力士である。祭藍の草相撲に商賣を休んで裸になる力士ではなく日々土俵の砂をかぶつてきた力士である。將棋で云へば、素人八段でなく、玄人初段であらう。府展には素人八段が却々多い。

根津靜子さんの繪は、去年より一段と進んで居り、注目すべき數少い繪の一つであらう。人物畫だけを見較べると、この「更沙模樣」が一番優れてゐる。宮谷さんと云ひ、根津さんと云ひ、却々のヒットで、今年はヲナゴの當り年みたいだ。

宮谷さんは「民族の祭典」の一萬メートルの村社みたいなところがある。女子一萬メートル選手村社孃と云ひたい。すると根津さんは、女子走高跳の選手でもあらうか、すると三等になつたドイツのカウン孃である。さうした線きの感じのよさと柔軟さと華やかさとが繪にあるやうだ。立つ娘さんの方の足の描寫のうまさは、カウンが三度目にバアを飛びこしたフオームの見事さであらう。

去年の繪より描寫が新鮮だが、ここで、もう一つ強く押し切るすることがほしい。

大海海岸（特選）　宮谷早子

更紗模樣（特選）　根津靜子

新刊紹介

◆松陰に學ぶ（滑川道夫著）明治維新の主柱たりし松陰の魂は興亞日本の今日再現することは當ふまでもなく必要である。大先覺者を人間としての側よりみつつ、人間味の中にあふれる一死報國の念を示さんとしてゐる。人間吉田松陰、松陰の父と母、松門にありし人々、頭註要及三國、映畫物語松下村塾その他がある（四六判紙裝一五八頁一・〇〇東京市牛込區早稻田町四四人文閣）

滋養 鐵肝油

病氣を知らぬ身體！

それには肝油のビタミン、增血の もと鐵分とネオロイド状にした 而もコーヒーシロップのやうに美 味と飲める　發賣所「鐵肝油」 を御用しませう。

發賣元　東京深川區[illegible]　株式會社 工藤商店

臺灣總代理店　臺北市永樂町三丁目　東西老藥房

甲子大黑天の御尊像を謹作して

汎く有志の方々に頒つ

これは報恩感謝の爲でありますから前金にて御送り下さる必要はありません。お受取の上にて御送金下されば結構です

信仰は人の心を光明にし希望と光明の世界に安住する事が出來ます。私は隨分永い間の不幸續きで商賣は失敗に失敗を重ね多額の借金は出來日に日に信用はおちその上私を初め家内の者まで重き病の床に臥す身となり年中醫藥に親しみ貧苦と病苦の爲に悲觀絶望の淵に沈倫しましたが此時フト御靈驗アラタカなりと云ふ甲子大黑天をお祭り申上る事となりましたが實に不思議に其後は常に御靈的の私の心持もガラリと一變し病氣の方も全快の喜びにあい商賣の方はトントン拍子に繁昌し思はぬ金儲も日一日と快方に向ひ僅かの間に出來た借金も追々返金して一錢の借金もないのみならず相當の資産も出來土地株券貯金貸家も數十軒所有し相當の收入もあり一家揃つて健全にて誠に幸福なる身分となる事が出來ました。

之れ一重に甲子大黑天のアラタカなる御靈驗によるものと深く感謝し些か御報恩の意を現はし度く發願し有名なる尾崎南雪畫師に尊像の彫刻をお願して之れを元として謹作開眼いたしました御像が實に立派に出來上りました目方は百匁近い金色燦然たる御尊像であります。御希望の方にはハガキにて御申込下されば、私は直ちに御受入れの手配を致しましてそのまゝ神棚として御祭り出來る樣にしてお送り申しますから御受取の上にて御一體に付金一圓七十錢送料十八錢合計一圓八十八錢御送金下されば宜しいので決して前金に御送り下さる必要はありません。

尚ほ私は敬神思想普及の目的を以て四六判百ページ計りの雜誌「靈光」を發行して甲子大黑天をお祭りなさる方に全然無代にて進呈してゐますが同誌には甲、大黑天の靈驗、のりと、御祭の仕方、拜禮の方法其他有難い話等が満載してあります。今回御申込の方には必ず御尊像には一冊づゝ同時に御送り申上る事となつてゐます。

ニコニコとした溫顏は慈悲と圓滿具足の姿であり右手に槌を持ち、袋を負ひ、俵をふみ給ふは、忍耐と勤勉、勇往邁進の大勇猛心の表顯であります。斯くの如きは神樣としての理想の姿だけではありません人の世に處する理想の道であります皆は急げスグハガキで左記へ御申込下さい

東京市王子區堀船町一丁目　牧田平次郎

てんかん

ヒキツケ　てんかんは人前でもドコでもヒキツケ卒倒し實にアブない恥しい病氣なれ共決して不治ではない手當により案外早く治癒するもので[illegible]

本「光明への道」を全然無代で進呈する今迄の方法で治らない方[illegible]

事が出來る「東京市王子區堀船町の福神會」では同病者の爲に治療法手當法等を集錄したものを今迄種々の方法や治療法手當法を今迄盡してお困りの方[illegible]

肺患を今こそ治せ

肺病、ロクマク、肺尖カタル等でお悩みの方は今こそ治療して全快を下さい、お迎へ…

やつめ鰻の持つ強力な治病力と、優秀な殺菌力治療藥を配伍した「肺患」で多數の全快者が續出してゐます。

「肺患は治る」ノタメ疾ひのた方は……法とフラくした病院が不幸を招くのです、同病の友よ……イラくせずにお手紙下さい……保健部には今日迄數萬人の患者を全快させて居ります。新發見の「肺患藥」と「肺鐵」に正しい療法を……

東京市中野區西ケ原町　天地堂保健部

素人手引 金銀鑛脈發見法

昔から日本は金銀の國と言はれ未だ我國の山野に[illegible]を知るにも田畑の中にも[illegible]かるの有無を知るにも簡單に見るこ……

浮世繪美人畫集

・四六判三十二枚組・特價送料共[illegible]

無代進呈

東京市城東區大島町七ノ七三〇　振替東京八五[illegible]

悪性の淋病でも

これで手輕に治る

○……色の變つた療法を進呈……○

○……りん病で困つてゐる人は誰でもやつて見なさい、淋菌が體の外に流し出されて消へて行くのです。……

東京市瀧野川區西ケ原町五五〇　天地堂研究所

感冒にブロチン

ブロチンの特色

鎭咳作用　咳嗽を鎭靜し、發作を輕減し、全經過を短縮せしめ危險なる續發症を防止する。本劑は他に鎭痙劑を加ふることなくして鎭痙、祛痰の作用顯著なるを認めらる。

祛痰作用　祛痰作用に於ては、粘膜を刺戟することなく、却て之を抑壓し、同時に粘液を溶解し、その喀出を容易ならしむ。

副作用なし　不快の味を有せず、胃腸障碍、就中食慾不振、嘔氣嘔吐なく、何等忌むべき、若しくは危險なる副作用を伴はず

感冒　氣管枝カタル、肺結核、肋膜炎諸症、其他咳嗽、喀痰を伴ふ疾病。

30錠 至 40（他に粉末、液劑）

三共 SANKYO　純良藥品の商標

本社　東京市日本橋區室町　三共株式會社　臺北出張所　臺北市表町一丁目

消化不良に　タカヂアスターゼ

タカヂアスターゼの本質

澱粉分解酵素（ヂアスターゼ）
麥芽分解酵素（マルターゼ）
蛋白質分解酵素（トリプシン）
ペプトン分解酵素（エレプシン）
脂肪分解酵素（リパーゼ）
纖維素分解酵素（ツェラーゼ）
其他塩類分解酵素等數種

澱粉以外も完全消化

胃腸病　消化不良、食慾不振、胃部膨滿、その他結核有熱性疾患時に實用せらる

30錠 至 40

001.X.005

宇津救命丸

小兒良藥

優しい母の心遣ひ　此のお藥で

迫る寒さを、病氣せず丈夫に育てませう。

宇津救命丸は昔から和漢藥の粹として定評されて居ります。カン、ムシ、消化不良、綠便、カゼ熱、チエ熱……特に弱い體の强壯化に絶讃の小兒藥です

二十錢より十圓まで　各地藥店にあります

總代理店　東京・大阪　株式會社 玉置商店

臺日各地綜合版

教育者勢揃ひ
高雄州で教育者大會

假裝行列も行ふ

白紙で赴任
喜びの前藤垣市長語る

高雄水上署
田畑初代署長訓示

宜蘭市開廳式
全市民歡喜裡に執行

◇誕生した宜蘭市役所◇

郡職員が奉公班
けふ羅東で結成式

北港は大賑ひ

度し難い大會社
ガソリンを大量買溜

汐止公の美擧

花蓮港市人事

蔬菜を栽植
組合構内の空地に
永靖信組員汗の奉仕

丸刈り
全壯丁團員が

能高郡國演會

遺物展
臺南市で開く

桃園郷軍射撃會

高愛婦奉祝大會

桃園水組表彰式

バス田圃に顚落

出雲神樂奉納

臺中市參事會

州議戰懇談會

金山公記念式

乘車は到着順

改姓名座談會

東港國演會

山上庄長新任

北斗商工業組發會

心殘りはする
加藤外事課長談

嘉義 神社改築
十一月一日に地鎭祭

宜蘭警察署

花蓮港署開廳式

南部臺灣招魂祭
きのふ臺南で嚴修

白衣の勇士歸還

白衣の勇士

海山神社祭
奉祝行事決定

神武天皇御治績展覽會
十一月一日花蓮港高女で開催

苗栗神社祭典

◀蓋なかだち▶
求職 住込小使採用 駐在員 タイピスト 結婚 讓 醫院 轉業 賣 電話格安物讓 電話賣買 金融

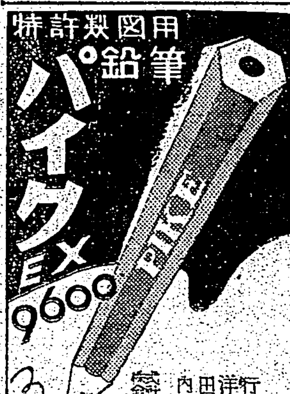
用圖製許特　鉛筆 パイク EX 9600

合資會社 内田洋行

獨學で ソツリ中學卒業が出來る
正則 中學講義錄
獨學時代來る!!
十六歳で專檢合格
速成 中學講義錄
高等 女學講義錄
會員大募集
講義見本 無代急送 入會案内
大日本國民中學會

近衞文麿閣下
日獨伊三國條約締結に際して
キングレコード

新發明!! 高級ロンチン萬年筆
山口治製作所
特約販賣店大募集カタログ進呈

野球界 十二月號
第二速報號
職業野球 半額割引券
武道・體力運動全般雜誌
聖劍中山博道師範と語る
海外柔道武者修行記
現代力士論
相撲講座
柔道指南
早大覇權一路に驀く
秋の六大學
野球戰記
首位巨人軍に挑むものは?
明治神宮體育祭典展望
私の鍛錬法
騎道讀本
博文館

家用常備良藥
萬人油

月刊 明日の證券界
吉村右一商店

登録商標
マイソール・サンタル
印度マイソール王國政府專賣工場の特製白檀油劑
東京サンタル商行

●頭痛にはやつぱりノーシンが一番だ●

このお乳おいしいよ それに濃い榮養が氣持よく消化れるので、ちつともお腹をこわさず こんなにまる〳〵肥りました
成長促進性ビタミンの一番多い優良粉乳
森永ドライミルク
森永煉乳株式會社

健康な若肌を
國産最高 ウテナバニシングクリーム
洗顔後・入浴後に・肌アレ豫防に・お化粧下に
これからは手離せぬ理想的な整肌料！

教育功勞者を表彰

榮譽に輝く二十氏の經歷

教育勅語渙發記念日に當り、臺灣教育會では第二十一回全島教育功勞者の表彰式を擧げ臺灣教育に一身を捧げたる府臺南師範學校長本田乙之進君外十九名を表彰した。何れも多年教育に盡瘁し只管教育報國の一途に邁進、本島文化の向上發展に功績を殘したる人々である。殊に本年は教育勅語渙發五十周年に當りこの最も意義深き年に榮譽ある表彰を受けた事は誠に喜ばしい。左に功績の概要を掲ぐ

臺灣總督府臺南師範學校長從五位勳五等　本田乙之進君

大正七年一月府國語學校教諭兼府立臺北高等女學校教諭となり傍ら府上の編修事務を託さる、次で臺南師範學校勤務を命ぜられ爾來今日に至る迄二十餘年終始一貫精勵し歷代校長を補佐して本校創業に盡し該校に專ら一身を捧げ、昭和十年十月選ばれて同校校長となり今日に至る、本島教育に從事すること實に二十有三年である。

臺灣總督府臺南高等工業學校教授正五位勳五等　林茂生君

大正五年七月東京帝大を卒業、九月私立臺南長老教中學の教頭兼教師に就任、傍ら臺南師範學校教務を囑託され、九年六月府商業專門學校教授を拜命、同十五年八月臺南高等商業學校教授兼商業專門學校教授となり、昭和六年四月臺南高等工業學校教授に轉じ今日に至る間二十年餘に及び好く生徒の教育に力めた。

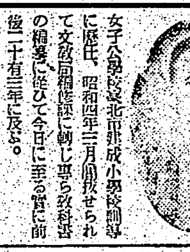

臺灣總督府師範學校訓導兼臺灣總督府編修書記從七位勳八等　後藤大治君

大正七年三月府國語學校を卒業沙鹿公學校訓導となり、爾來臺中女子公學校臺北市蓬成小學校訓導に歷任、昭和四年三月選拔せられて文教局編修課に轉じ專ら教科書の編纂に從ひ今日に至る迄實に前後二十有三年に及ぶ。

臺灣總督府臺北第一師範學校訓導從七位勳八等　田淵武吉君

明治四十三年鹿兒島縣下に於て小學校教育に從事し、爾來努力獨學を以て專科正教員免許狀を得、大正三年四月淡水公學校勤務を命ぜられ、爾來本島初等教育に從事すること實に二十七年、昭和九年三月拔擢せられて同校附屬小學校訓導

臺北州基隆市瀧川公學校長正七位勳六等　武田鶴八君

大正二年一月府國語學校の業を卒ふるや新店公學校に勤務、後桃園公學校に轉じ、九年九月拔擢せられて樹林公學校長となり次で東園、金山公學校兼農業補習學校、松山の各公學校長を歷任、昭和十年三月拔かれて基隆市瀧川公學校長となり師範教育に盡瘁した。

臺北市樺山尋常小學校長正七位勳六等　段塚繁壽君

明治四十三年三月島根縣師範學校を卒業、大正四年一月臺北廳南港尋常小學校に勤務、十四年十月蓬萊尋常小學校長に補せられ、認められて臺北州視學に任じ、州下教育界の刷新向上に努む。昭和八年六月拔かれて臺北市樺山尋常小學校長となり、數度の表彰を受け、部下職員の信頼厚し。本島教育界に盡瘁すること二十五年である。

臺北州立臺北第一中學校教務囑託正七位勳五等　新沼佐助君

明治四十四年一月臺灣總督府中等學校囑託として陸軍省より派遣を命ぜられ大正三年三月教務囑託同六年十一月總督府中學校教諭同十三年三月依願本官を免ぜられしも引續き再び教務囑託となり教練教官或は生徒監として勤續三十年其の間生徒の訓育指導上、功績顯る顯著にして其父兄卒業生並に父兄

新竹州立新竹中學校教諭從六位勳六等　津田定次郎君

府國語學校卒業後公學校に職を奉じ訓導として又は校長として滿十四年間力を教育に盡し、後進洋間の信望極めて篤きものあり。殊に同一校に勤續終始一貫專心努力せる君の如きは稀有のことに屬し本島教育界稀に見る功勞者である

新竹州新竹家政女學校長從七位勳七等　仲田雅男君

大正五年三月府國語學校卒業、新竹廳下樹杞林公學校に勤務、八年大學に入學し府委託生に選ばれ、卒業後直に新竹中學校教諭となり熱心に教育に從事、本島教育に從ふこと實に二十五年である。

臺中州南投公學校長正七位勳六等　宮島虎雄君

大正五年三月府國語學校を卒業新竹女子公學校に轉じ本島女子教育に努力し、十一年四月師範學校訓導に任ぜらる。昭和三年新竹女子公學校長に補せられ、七年三月選ばれて郡視學となり教育行政の一部を擔當、十五年四月新竹家政女學校成るや直に學校長を拜命す本島在職實に二十有五年に及ぶ。

臺中州彰化第一公學校長從七位勳七等　中袴田熊吉君

大正八年四月南投公學校勤務となり十年八月臺中州郡視學に任ぜられ大屯郡員林郡を經て臺中市教育課長となり昭和七年十二月彰化市第一公學校長に補せられ現在に至る。此の間本島勤續二十有二年其間視學として教育行政に經倫を發揮すること前後十一年餘大いに業績を擧げた、昭和十一年九月彰化商業專修學校長、十二年彰化青年訓練所主事、十五年六月彰化第一青年學校長等を兼務し孜々として倦まず。

臺中州新水公學校長從七位勳八等　陳文達君

大正二年三月府國語學校を卒業六年三月神岡公學校訓導に任じ、彰化高等女學校訓導となり昭和四年三月分水坑公學校長を命ぜられ其の後三家春公學校長を經て昭和十一年四月新水公學校長となり現在に至る。その間二十八年學校經營上成績を擧ぐ。

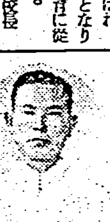

臺南州虎尾尋常高等小學校長兼虎尾家政女學校長正七位勳六等　中田義雄君

大正四年府國語學校を卒業し臺南尋常小學校埤頭尋常小學校を歷任、昭和十一年虎尾尋常高等小學校長に補せられ、同十四年に虎尾家政女學校長兼務を命ぜられ現在に至る。小學校教育の經營は漸々實績を現はしてゐる本島在職二十六年である。

臺南州北港尋常高等小學校長正七位勳六等　高田眞一君

大正四年三月府國語學校を卒業、六年三月轉じて臺南第一尋常高等小學校に職を奉じ、昭和四年三月拔かれて新營尋常高等小學校長に補せらる。後虎尾尋常高等小學校長を經て十一年四月北港尋常高等小學校長を命ぜられ現在に及ぶ。其の間實に二十六年終始一貫臺灣小學教育に渾身の努力を拂ふ。

臺南州立臺南盲啞學校教諭勳八等　高田計夫君

大正四年三月東京盲學校技藝科按摩鍼術科を卒へ同年本校教諭拜命大正十一年州立となるに及ぶや教諭に任ぜられ今日に至る、精勵恪勤日夜生徒の修業訓練に當り怠らず、昭和七年州知事より表彰せられ、十年六月二十年以上公務に從事精勵之れ勤めし故を以て臺灣總督より表彰せられ、十五年七月盲人教育に貢獻すること十五年以上の功績特に顯著なる故を以て帝國盲教育會長より表彰せらる等、最も至難とせらるる盲啞教育に從事すること實に二十六年である

高雄州屏東實踐商業學校長從七位勳七等　丸山系君

大正六年三月府國語學校卒業と共に臺南第二公學校勤務、爾來同州下に於て公學校訓導又は公學校長たること十餘年に及び又鳳山、岡山、屏東各郡視學に歷任すること十年、地方教育行政に拔群の手腕を揮ひ昭和十二年拔かれて同州社會教育主事となり社會教育刷新に其の經綸を揮ふ。十三年十二月屏東實踐商業學校長に補せられ、現在に及ぶ。爾來二十有四年間終始一貫本島初等教育に專念す

高雄州高雄市旗津公學校長從七位勳七等　野田春吉君

大正七年三月府國語學校卒業、澎湖廳白沙公學校教諭拜命以來本島初等教育に携はること滿二十有三年。常に教育の理論及び實際の研究を怠らず屢々研究論文の發表に勵し殊に久邇宮殿下御來臺の際研究物の天覽を拜し其の他の研究物の入選も再度に及び指を屈して餘りあり、昭和六年十月拔かれて東港郡視學となり、爾來東港、岡山兩郡視學に歷任、教育行政に携はること六年餘、十二年四月高雄市旗津公學校長に補せられた

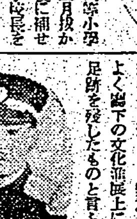

花蓮港廳北埔公學校長勳八等　村富俊平君

大正六年十一月渡臺、七年六月公學校雇拜命以來今日迄二十有三年の長きに亘り花蓮港山中にありて本島人蕃人の皇民化に盡瘁し終始一貫稀に見る熱意と努力とはよく皇化の文化進展上に大いなる足跡を殘したものと言ふべく、十

臺東廳關山尋常高等小學校長從七位勳八等　矢野來助君

大正十年三月臺北師範學校を卒業するや知本蕃人公學校を經て太麻里公學校長となる、爾來十有二年間氏の烈々たる教育精神は凡ゆる危難と困苦とを排除し、さしもの頑冥不靈なりし太麻里蕃を敎化し遂に蕃社をして今日の如き善良堅實なる蕃風を成せる功績は眞に大なるものがある、昭和八年四月拔かれて里壠公學校長となり、後鹿野、臺東各小學校長を經て今日に至る。氏の本島東部教育界に盡瘁せる實に二十年である。

澎湖廳竹篙灣公學校訓導　呉地君

大正五年八月公學校雇を命ぜられ、爾來白沙島、後寮、赤崁の各公學校に職を奉ずること二十四年に及び其間常に職務に精勵し、傍ら資格向上に努め、十五年七月准訓導に補せられ昭和十二年三月公學校乙種本科正教員となる。常に僻陬の地にあつて學校教育は勿論青年團の指導、國語講習所の指導等に、力を效す澎湖廳下に勤續することと二十有四年に及べるは蓋し異數と謂ふべきであらう。

ラヂオ

JFAK臺北放送局（周波數七五〇kc一〇kw）　JFBK臺南放送局（周波數七一〇kc一kw）　JFCK臺中放送局（周波數五八〇kc一kw）　百キロ放送局（周波數六七〇kc一〇〇kw）

朝　【六・四〇】朝の挨拶、ラヂオ體操（百キロ放送局午後七・二〇—一・四五に限り放送）　【七・〇〇】朝の修養（東京）教育勅語謹話（三）…橋本文壽　【七・二〇】ニュース　【七・三〇】南洋の資源（一）…臺北帝國大學教授田中長三郎　【八・〇〇】朝の音樂（レコード）　【九・四五】家庭音樂會（臺北）夏季衛生の遊び方　【九・三〇】幼兒の時間（臺北）お話と唱歌…指揮、森重まり、ピアノ、井下美、お話、唱歌

晝　大正幼稚園園兒　【一〇・一五】家庭料理講座（臺北）女子高等學校教諭坂田秀子（臺南のみ）臺南第二高女井尾とき子　【一〇・五〇】教育勅語渙發五十年記念式（東京）　【一一・五五】和洋合奏（東京）…お話、アナウンサー、獨唱指揮…　【〇・〇五】報（東京）【一二・一五】正午の時報…時報　【一二・〇〇】十月の婦人界（東京）…和田和松　【一・〇〇】新選俳句…　【五・五五】コドモのニュース（臺北）…幸小學校（臺北）、山口一成　【六・〇〇】子供の時間（東京）お話と唱歌…教育勅語謹話（文部省）…唱歌…川村理助、齊唱、東京唱歌

夜　【七・〇〇】子供の時間（臺北）謹話…教育勅語謹話…高等師範學校附屬小學校兒童、ピアノ伴奏、小林つや江　【六・二〇】子供の新聞（東京）　【六・二五】講演（東京）—日比谷公會堂で教育勅語渙發五十年記念式典後、總理大臣近衛文麿、文部大臣橋田邦彦　【七・二〇】ニュース　【七・四〇】國民歌謠（東京）本日の放送合唱團、伴奏、東京放送管絃樂團　【八・二〇】浪花節（東京）明治の頃…　【八・四〇】鍛音（東京、大阪）十月に拾ふ　【九・〇〇】講演（東京）—相州築山金子伯爵邸より中繼—教育勅語渙發の由來と歐米に於ける影響…伯爵金子堅太郎　【九・四〇】時報（東京）　【九・四一】特別講演（臺北）教育勅語渙發五十周年に當りて…臺灣總督府文教局長島田昌勢　【一〇・〇〇】經濟ニュース　【一〇・一〇】臨時ニュース、今日のニュース、新聞社提供ニュース、公示事項、時局解説、明日の放送番組發表（全島）　【一一・〇〇】廣東語ニュース　【一一・一五】英語ニュース　【一一・二〇—一一・四五】北京語ニュース、百キロ放送所のみで

服んでよく なる

そこひ目の人　ホシ目の人　青そこひの人　白そこひの人

不治と諦めた眼病に光明

眼球の視力が乏しく片目がかすみ眼が前日より霞み白そこひ脱いで黒そこひ等にも飛んでも…（明石市相生町郵便局東隣）眼科專門藥院

正しき印章

◎印章は人の魂　神秘　印章の知識

印章吉凶説明書無代進呈

迷ふ勿れ…正しき印章へ…　名古屋市中區大津町八丁目公會館前　太陽印堂

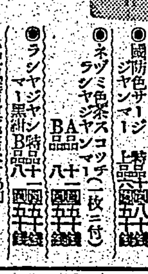

◎國防色ラシャジャンパー　◎ネツミ色茶スコッチジャンパー　◎ラシャジャンパー特製

◎ハガキにて注文次第◎小包で送ります…正價御送金は自由…

名古屋市東區清水町（電話東六二二五）松山合名會社

るいれき

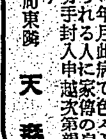

首筋アゴムネ腋の下グリグリ

ルイレキは結核菌が腺内のリンパ腺を腫らし痛み…色が白く肩が凝り…三錢切手封入申込次第詳報す

明石市相生町郵便局東隣　天恭堂

好評の 小粒ノルモザン

珠に瑕　瀾間の返り波…立派な家に住みながら主はキミヅの返り波

胃酸過多・胸やけ・胃痛に

武田長兵衛商店

肺病

ろくまく 肺尖カタル

創唱の正療法と初めて公開の綜合劑力で▼…早期に、自宅で…▲

肺尖カタル、肋膜、肺病等總ての治療に最も大切なことは生の營みで、これが間違つて居てはどんな藥をのんでも、注射をうつても駄目で治らない…

患者及び御家族に限り　贈呈

▼綜合劑ホルグナル調神

大阪府阪急沿線…聖徳乃道本部

潤製大壜

戰時體制の……

國策容器（硝子壜）

ライオン歯磨を口にした途端感じるあの當りの柔かさ…あれがライオンの特長です。それから磨き終へたとき、いゝ氣持だなアと思ふのはライオン歯磨だけしか味はへない事です。これは歯の溝や隙間に溜つてゐた食物の殘滓や歯垢や黴生物等がライオン歯磨獨得の吸着作用で綺麗サッパリ除り去られた證據です。

■潤製大壜は潤製歯磨の特質を其儘完全に保つて、分量もタップリ入つて居ります。衛生的で然も經濟的、時局柄御家庭用として最適です！

ライオン歯磨

127

WAKAMOTO

母と子の榮養

護れ傷兵　援けよ遺族　銃後奉公強化運動（十月七日より）

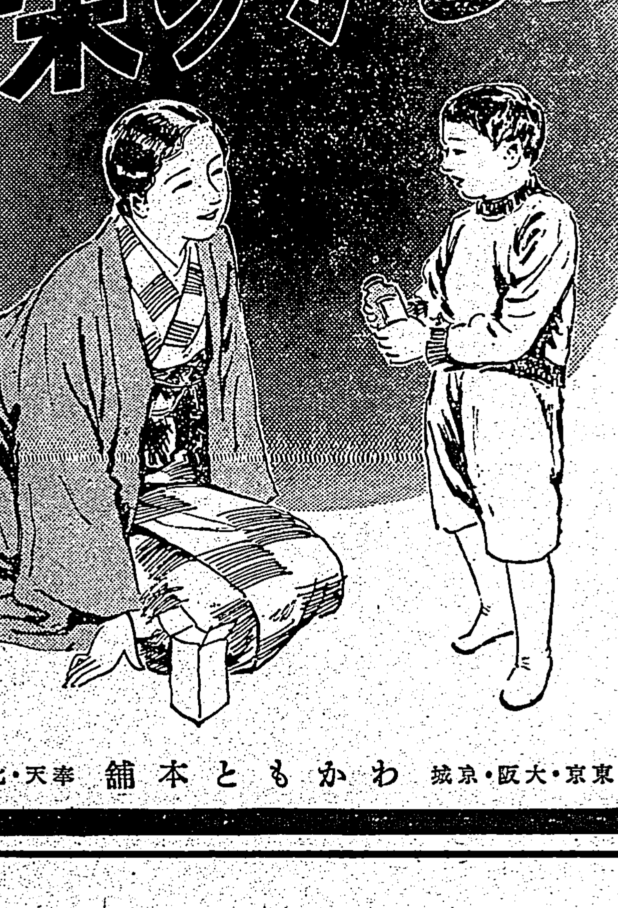

姙娠中のお母さんがのめば、姙娠障碍を防いで胎兒の發育を助け、授乳中のお母さんがのむと、お乳を通じて愛兒を丈夫にし、離乳後には母と子が同じ藥をのんで一緒に丈夫になれるのは、複合藥用酵母劑錠劑わかもとです。

丈夫な赤ちゃん

を安産する爲めには、母體の榮養を旺んにし、分娩に必要な體力を養ふと同時に、胎兒の健全な發育を圖らねばなりません。その時に錠劑わかもとが何より心强い姙婦の伴侶となります。錠劑わかもとには、强力なV・B複合體をはじめ、姙婦の體組織を强め、胎兒を發育させる大切な榮養素、酵素を豐富に含んでゐますから、姙娠につき物の惡阻や脚氣等の障碍を豫防し、丈夫な赤ちゃんを安産するに十分な體力を造ることが出來ます。

産後のお母さん

が錠劑わかもとを常用されますと、まづ出産の衰弱や貧血が早く恢復し、良質のお乳が十分に出て、乳兒脚氣や人乳中毒症も防がれ、赤ちゃんもお母さんも共に丈夫になります。殊にお乳の足りない場合には、必ずミルクや重湯に溶いて赤ちゃんに服せて下さい。さういふ赤ちゃんに多い消化不良や榮養障碍が完全に防がれ、弱い體質も改善されすぐすぐと丈夫に育つてと出來ます。

姙娠中の病氣

惡阻や脚氣や腎臟炎等、姙娠中の婦人が罹り易い病氣は、V・Bの不足から來ることが多いので姙娠中は良質のV・Bを澤山補給する必要があります。錠劑わかもとは昔からいつても生物界で一番多くのV・Bを含んでゐますが、質は人體に同化し易い良質の物で、しかも多くの消化酵素を同時含んでゐるので、その效力によつて效果は一層强力になります。

産後の衰弱貧血

産後の母體を襲ふ貧血は惡性のものが多く、普通の造血劑では容易に恢復しませんが、錠劑わかもとを服用しますと良質のV・Bやアミノ酸、無機物等が補給されますので、惡性の貧血も速かに恢復され、分娩で衰弱した體力も取戻すことが出來ます。

愛兒の虚弱體質

子供の體質が弱いのは、姙娠時代乳兒時代の榮養が惡いのが原因ですから、姙娠中や授乳中のお母さんが錠劑わかもとを常用し、愛兒にものませて頂けば、不足し易いビタミンや其他の榮養素が補はれ、榮養の偏頗を防いで、健康な體質を造ることが出來ます。錠劑わかもとの築價は三百錠一圓六十錢（大人には廿五日分、子供には四十日乃至百日分に當る）千錠五圓で他に數種もあります。

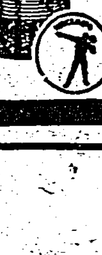

東京・大阪・京城　わかもと本舖　奉天・北京・上海

錠劑 わかもと

同化性V・Bと三消化酵素の複合效果

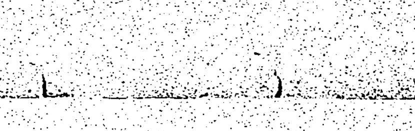

玉川畔のわかもと東京工場は醫藥用酵母培養工場としては東洋一の設備を誇るものです。

教育勅語渙發せられ ここに五十周年
憲法記念館で記念式典

【東京三十日發同盟】畏くも明治大帝がわが臣民不易の大道と臣民が實踐すべき大義とを明示し給うた曠世不朽の大典たる教育勅語が渙發せられて茲に五十年、恭しくも三十日の佳辰をトして午前十一時文部省では「教育勅語渙發五十周年記念式典」を明治神宮外苑憲法記念館で行ふがこの日天皇陛下には特に文部省に勅使を差遣せられ、この佳き日を記念して文部省では全國に亙つて教育功勞者を表彰することになり優良なる地方長官の推薦に基づいて慎重詮衡してゐたが三十日を期して光榮の被表彰者約五千四百五十名の氏名を發表した

これ等の表彰者に對しては橋田文相より表彰状及び木杯、銀杯若しくは金一封が授與されるが今回表彰を受ける者は

多年勤續者

三十年以上勤續の官公私立の小學校及幼稚園の校長から保姆までの約三千二百三十名、中等學校の校長及教員約千百八十名、高等學校、專門學校、實業專門學校の校長及教員約三百三十名、全國各大學の總長並に教授約八十名、合計四千八百三十名で、これ等の人には何れも

特に勅語の大精神、男女高等の高等學校校長を初め中小學校の一線教育の任に勵まして身を捧げ生を國民教化の任に捧げた人々で、このうち東京關係者は師範學校二名中學校五十一名、女學校七十八名、盲聾啞その他の學校二十名、幼稚園十五名、小學校三百卅八名、商業三名實業學校十四名、合計百五十名の各校長並に教員

社會教育功勞者

男女青少年團體、國民體育その他社會教育團體に關する職務に十七年以上勤續して且つ功績顯著なるもの約百六十名のうち東京關係者は大日本青年團總務部長後藤長治郎氏、市聯合青年團理事長任理事大塚達次氏、市立賬…

民間教育功勞者

民間にあつて教育の刷新、教育…

篤行者

多年に亙つて篤行卓絶し國民の儀表たるべき者として…

けふ督府正廳で 教育功勞者表彰

教育勅語渙發五十周年記念日たる本三十日午前十時より府正廳に於て多年本島教育界に功勞のあつた教育者の表彰式が行はれる

紀元二千六百年 奉祝式と奉祝行事
全島の慶祝方法決定

光輝ある紀元二千六百年、國を擧げて此の喜びを慶ぐ式典及奉祝會が擧行される十一月十日は愈々間近に迫つた、新しき聖代に生を享けた國民の歡喜と感激とを以て皇運の無窮を祈念し奉ると共に興亞の聖業翼贊に邁進するの決意を愈々鞏固ならしめる爲め此の佳き日を期し全國を擧げて奉祝式及奉祝行事を行ふが本島も之に則應して紊亂なく、整々粛々に行はるべく左の如く式典及び行事を行ふ事となつた

第一 紀元二千六百年奉祝式

一、十一月十日紀元二千六百年式典當日官公署、學校、各種團體、會社、銀行、工場、鑛山等に於ては紀元二千六百年奉祝式を行ふこと

二、紀元二千六百年式典當日市街庄に於ては市街庄民の奉祝式を行ふこと

三、紀元二千六百年式典に於ける官公署、各種團體、會社、銀行等は地方の實情に應じ市街庄主催の奉祝式と適宜合併して行ふも差支なきこと

四、紀元二千六百年奉祝式次第例

一、開式
一、宮城遙拜
一、國歌奉唱
一、紀元二千六百年頌歌奉唱（適宜）
一、紀元二千六百年紀元節に當り賜はりたる詔書奉讀
一、式辭
一、萬歳奉唱
一、閉式

五、注意事項

當日宮城外苑に於ける紀元二千六百年式典の實況はラヂオに依り全國に放送せらるるを以て萬歳奉唱は成るべく右放送に依り內閣總理大臣の萬歳奉唱に唱和して之を行ふこと

但しラヂオを利用し得ざる向は右放送の時刻に萬歳奉唱を行ふこと

此の時刻は豫め周知すべきも付近時刻にはサイレン、鐘等を用ふる等適當なる合圖を行ふこと

第二 紀元二千六百年奉祝行事

一、紀元二千六百年式典當日及祭典當日は各戶國旗を揭揚すること

二、十一月十日國祭及國幣社以下神社に於ては臨時祭典執行せらるるに付參拜すること

三、官國幣社以下神社に於ける臨時祭典に關しては成るべく紀元二千六百年奉祝歌唱定「浦安の舞」を奉納すること

四、紀元二千六百年式典當日及祭典當日は國民奉祝の熱誠を表明し戰時下國民の士氣を昻揚すべき適宜の催を地方の實情に應じ自發的に行ふこと

實施例
（一）神樂、舞樂等の執行
（二）民謠大會、體育大會、巡回講演會等の開催
（三）講演會、映畫會、音樂會、奉祝會等の開催
（四）旗行列、提燈行列等の實施
（五）記念植樹、勤勞奉仕の實行
（六）慈善救恤の實施

五、注意事項

（１）奉祝行事の實施に際しては特に時局に鑑み華美浮薄に流れざる様注意すること

（２）式典當日の前後に於ては紀元二千六百年を記念するが如きものは時局に相應しき演劇映畫等を上演上映すること

督府圖書館で 記念スタンプ

督府圖書館では教育勅語渙發五十周年に際し左に紀元二千六百年を祝して左圖の如きスタンプを作製し三十日の來館者の求めに應ずる由

【圖版は記念スタンプ】

明石男から獻電

去る二十六日明石臺北市長に依る明石臺灣總督記念祭執行に際し在臺府民多數の參列あつたのに對し感謝の電報を寄せた

清水上等兵の英靈
卅一日午後無言の凱旋

小川部隊に屬し出征中南支戰線で名譽の戰死を遂げた故陸軍上等兵清水清男氏の英靈は遺族に抱かれ來る三十一日午後二時二十四分着列車にて臺北へ無言の凱旋をなし市内大安十二甲三〇九番地の自宅に安置される

名譽の家を弔問

去る九月二十三日北支那山西で壯烈な戰死を遂げた故陸軍上等兵大久保利雄氏の遺族（臺北市幸町一五八大久保勝市氏）を二十九日午後三時三十分臺北市役所西村庶務課長が訪れ懇ろに弔問した

國婦の會員らに 救急法の講習
牛嶋軍司令官も臨場

高度國防國家建設に沿ひ國防婦人會の必要なる衛生法、救急法の講習會が軍司令部並に大日本國防婦人會臺灣本部及び同臺北地方本部主催で二十九日午後二時より臺北市公會堂二階で盛大に開催された、當日來場者として牛嶋軍司令官、上村參謀長、森永大佐、田中大佐、川村大佐、藤田中佐伊勢大佐、川村大佐、森中佐、木下副部長、森永地方本部長、水越、村田、池田の各地方本部長以下數百名の會員が參集し、軍醫部長の訓示あり先立つて井上部長、宮城部、森寶男子へ國防婦人會の講話を行ひ次いで川本、大島部員に依る救急法の講習が始められたが止血法から骨折の處置法、人工呼吸法等に入り實演を交へ熱心に講習が行はれた、尚講習終了後國防婦人會員一同の實演訓練が始められたが牛嶋軍司令官は軍醫と共に中庭に出て一同の熱心な實演を視察し一同に激勵の言葉を與へた

今年の贈りものは 權威ある高級書籍
恤兵部から前線勇士へ

【東京二十九日發同盟】陸軍省恤兵部では既に今年も第一線將兵の慰問用の書籍を二ヶ月に追つて來たが恤兵部では大陸の戰線に迎へる第四回目のお正月を迎へる兵隊さんのために內地國民の心から成る慰問品を贈ることとなり既に各種のレコード、映畫等を送つたが今年は特に岩波文庫、改造文庫、新潮文庫、春陽文庫など二十五萬冊を購入、二十九日から陸軍省の要路で大切りな慰問品の選定を行ひこれ等の文庫の中にはプーシキンの大衆の娯樂物、自然科學物等に限りなき東西の名著が揃ひ合はされてより戰地に贈する勇士の要求に基づき、斯く夥しき勇士へと向けられ

青年代表を派遣
大日本青年團大會へ四十五名を

來る十一月十九、二十、二十一の三日間東京日比谷の青年會館及び附近で開催される紀元二千六百年記念全國青年團大會に本島からも代表が出席する事となつた、既に全島から四十五名に分けて臺北州より七名高雄州より八名の選出された代表は愈々二十一日臺北州多數青年團主催の下に一行は臺北州多數の青年團員に見送られ來月十二日上京、大會後伊勢神宮を始め橿原、熱田各地を參拜の上十二月三日歸臺の豫定である

チヨツピリ値下り
生鮮食料品の昨今値段

臺北市では野菜の如く十月一日から鮮魚、野菜の値下げに乘出したが果して生鮮食料品は市民の期待してゐるが如く値下げとなつたか、水野市場課長に聽いて見ようと市民の食卓に上る生鮮食料品の價格を仲卸に於て比較すると十月一日より仲買人及び小賣人の利益配分を低下、卸賣市場に於ても小賣商人の利益を引下げた結果、數品安い魚、蔬菜の値下りしたのがあらはれた、利潤を引下げたにも拘らず餘り安くないのは九月末の暴風雨が重大な原因をなしてゐる殊に十月二十日以後は蔬菜品等鮮魚の公定價格を實施してゐる事で臺北市にも公定價格制限規則を實施せしめた結果、鮮魚は、百五十種の魚で前月に比し公定價格に拘束されるものとなった。先頃からの暴風雨も過ぎたので今後は市民の待望の價格が實現する事と思ふ、安くなるのを野菜を先月の値と比較すると

	九月	十月（十五日）
生タヒ	百五六十圓	百五十二圓
本タヒ	二一圓	二六五
マグロ	二〇圓	一七圓
丸サヨリ	一五圓	二三圓
東西ビ	六七圓	四〇圓（廿日）
大根	五五圓	五四圓
甘藷	四四圓	四三圓
玉葱	三〇圓	三二圓
蓮根	六一圓	三二圓

とになつてゐる、尚行商人から買つてゐる主婦たちの顔を見る時公定價格などまるで知らないで買つてゐるのを見受けられるが公定價格を嚴守せしむるやう消費者も努力して貰ひたい

與へられる實績を明示してあるから買手の判斷により購入額を低くしていきたい

業者に薄い 熱意と關心
經濟統制に違反者續出

経濟警察の一線よりの報告によれば物價統制規則等取締規則に依る取締を實施して以來の違反は、その實績に照らし嚴重に取締つてゐるが、未だに自覺の足りぬ業者の存在することは實に遺憾で業者自体が統制に對する熱意と關心が足りないことを示してゐる。違反者の状況は次の如くである。

△公定價格違反 八八件
△價格表示不履行 三六一件
△配給統制違反のもの 一〇〇件
△其他のもの 九六件
△暴利 七六八件

同一人で前數件以上に及んで居る

日清從軍會總會

日清從軍會では來る十一月三日明治節を卜して午前十時から臺北市明治町臺灣護國神社境内で總會を開く事になってゐる

決勝戰も登場
神宮體育大會第三日

【東京二十九日發同盟】大會第三日の二十九日この日も前日に變らぬ秋晴れの日和に恵まれ神宮外苑競技場のトラックを切つて日比谷コートに於ても熱戰が展開された、午前中の各種目は何れも好記録續出し、中等學校野球は熱戰を展開し、各會場とも熱狂的な觀衆を集めてゐる

第三日の成績

△陸上男子一般百米 決勝

△野球一般の部 二回戰

△籠球男子一般決勝

日本鋼管 5―1 大連實業

（東京）（大連）

△蹴球 中等學校 準決勝

（以下成績欄）

澱粉類で闇取引
奸商の一味を北署で檢擧

臺北市永樂町四ノ六五澱粉商□□□は一萬三千九百三十一圓五十錢、同永樂町五ノ一九○陳阿□は一萬九千五百五十三圓二十七錢、同永樂町四ノ五七大稻埕太平町、新富町三ノ二九藤原商店は二千九百五十四圓、太平町三ノ一五の某商店は八百四十圓、太平町二ノ二四六共榮商行は前記藤原と共同で二千三百八十五圓五十錢、太平町二ノ一二八振和物產商會は五千八百九十七圓十三錢を夫々取引してゐたもので、臺北州警察部では北署と協力して檢擧し取調べ中である

許汕頭市長 本社に挨拶

東亞大都市聯絡會大會に出席のため來臺中の汕頭市長許少榮氏は二十九日來社挨拶した

市と町會との連絡 臺北は內地に優る
塚本助役の內地視察談

本年の全國都市問題會議に臺北市から塚本助役、菅谷土木課長以下市會議員四名が出席したが一行はこの程いづれも歸臺した、以下は塚本助役の談である

十月三、四、五の三日間東京の日比谷公會堂で開かれた全國都市問題會議に出席した、本年は防空都市、都市行政の問題等を研究題目として東京及び中支の各都市から多數の會員が出席した。

都市問題

會議は全國各地並に滿洲國及び中華民國より參集し、其の第一議題は都市防空に關する問題で、地方部會に分れて研究發表された、由來都市行政は...

綜合計畫

に依る都市計畫の三點に關して議論が集中された...

榮轉の喜びを語る
心魂を打込んで努力した

臺灣總督府企畫部總務課長から臺北州内務部長に榮轉した森崎三郎氏は語る

昨年八月の異動で臺北州に轉任となり爾來一年三ケ月この間九・一八物價停止令の實施、十一月から五月に亘る事務の整理下の物資需給問題等の處理に非常に苦勞をし...

粉骨碎身御奉公の決意

臺北市助役から北斗郡守に榮轉した古村氏は語る

今後の政策で臺北市助役は未だ日の淺い私として未だ不十分な點が多いが…

內地に順應して 郵便制度の改正
來月十六日から實施の要綱

遞信部では今回郵便及び電信制度に關し內地の制度に準據して郵便及電信業務の一部を改正し來る十一月十六日より實施することとなつた、其の要點左の如し

一、從來の郵便禁制品以外に輸送禁止品を設定公布し、島內及內地向けのものにも禁止品の種類を明示すると共に...

一、代金引換郵便、集金郵便の二つは當分の間停止

二、市內郵便、市內小包、無集配局に於ける特別郵便、郵便の別配達郵便、速達、航空郵便の三つの內小包の取扱、普通小包等の業務

四、小包の容積を六十キロより五十キロに、重量を六キロより四キロに縮小

五、速達郵便の配達時間短縮

北一女生徒らの 當選奉讚歌決る

臺北第一高女では、紀元二千六百年奉祝の記念として北一女生徒より臺北第一高女の奉讚歌を懸賞募集中のところ、最近この歌詞が入選したので作曲者…

青年の夕に出演の 臺北州下の豫選會

來る十一月二十二日は青年團の日であるので臺北州では…

臺北州警察部異動

臺北州警察部では官制の新設に伴ひ二十八日左の如き異動を發令した

臺北築港協會總會

臺北築港協會では三十日午後二時から市公會堂で總會を開催する

けふの天氣

△北部地方 西の風曇後晴
△南部地方 西の風晴
△昨日の天氣
最高 二八・七度（正午）
最低 二〇・六度（午前七時）

第六十二回決算 桑田商店

明治製糖株式會社

第四十一期決算

大正醬油株式會社

決算公告

臺灣製糖株式會社

台北秋競馬
北投新競馬場ニ於テ
十一月一日（金）
同 二日（土）
同 三日（日）
投票券五圓
主催 台北州畜産會

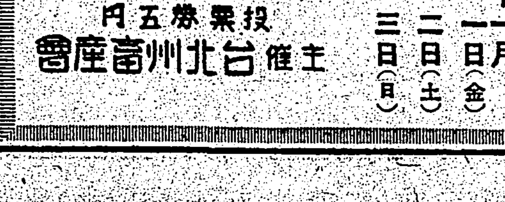

齒科 青木齒科醫院
內科 小兒科 樋詰醫院 本町二丁目
皮膚科 花柳病科 泌尿器科 吳皮梅科醫院 院長 吳汝鎌

日本郵船 大阪商船 辰馬汽船 東亞海運 大連汽船 出帆

一、明治神宮國民體育大會開幕(第十一回明治神宮國民體育大會は廿七日午前十時十五分より神宮外苑競技場を中心に御親閲…「國民體育祭典」が繰り展げられた(寫眞は堂々臺灣代表の入場)

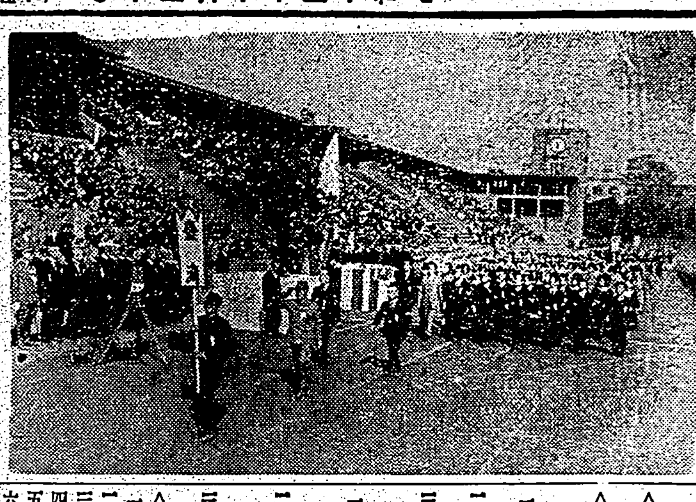

上野、惠谷組揮ふ

女子軟式庭球第三次戰へ進む

府縣對抗卓球は一勝一敗

【東京本社特電二十八日發】國民體育大會卓球部(ダブルス)の競技は麻布小學校で行はれたが臺灣關係を述べると臺灣黄、呉、對岡山の第一回戰は相手岡山はルバーバツトの前に臺灣のコルクバツトとではピントが合はず且つ黄、呉兩選手はコンビして間もない事で兎角固きを缺き左の如くして敗れた

臺灣 二十七 九—二十三 岡山

次の臺灣黄、許は和歌森との第二戰は卓球王國、日はれる和歌森を破つた事は實に優秀な成績と言ふべきである。地方で二、三を爭ふ和歌森の雌と試合前の豫想は不利で惡ぐなる戰意もあつたが、黄と意氣とで押切り第二回戰出場資格を得た成績左の通り

臺灣 二十一—十七 和歌森

女子軟式庭球府縣對抗で臺灣は九州の强豪福岡と對戰、早朝の冷氣を物ともせず堂々たる試合振りを見せ上野、惠谷組の奮り物凄く三組を以て鮮やかに福岡を敗つた臺灣は第二次戰に於て宿敵を倒した山形と戰ひ東北の雄も我が强剛には一たまりもなく、三對零にて樂勝第三次戰へ出場權を獲得

相良向井(東大)に快勝

府縣對抗硬式庭球一回戰

【東京本社特電二十八日發】硬式庭球一般男子府縣對抗試合第一回戰は田園コートで行はれ出場の相良は向井(東大)と對戰、ボールに馴れの爲め一セットを三ー六で失ひ二セットも僅四對六とリードされたがこの邊りよりボールに馴れ調子が出て八對六と挽回三セットはその儘六對一と押切り快勝、北川も同樣ボールに不馴れの爲め孤戰せるも二對六、二對六で恩田(三共)に敗る

蹴球は關大に敗る

卓球は第三回戰で惜敗

【東京本社特電二十八日發】臺灣蹴球關大(大阪代表)の一戰は小春日和の暑からず寒からずの良天候グランドは昨夜の雨の爲め濕つてゐるも良コンデーションの下に蹴球戰の先頭を切つて帝大グラウンドで二十八日午前九時三十分臺灣先蹴で開始、前半臺灣の攻撃し再三關大陣を脅すも今一歩の力なく終始爭後半關大の反擊をよく防ぐも二對零となり惜くも敗退したが役員席で"臺灣强し"の聲が出る程善よく奮鬪した卓球第二回戰に臨んだ臺灣の黄、許組は第一回戰に奈良を破つて朝鮮と對戰第一回戰に和歌森を破つた自信と疲勞れの爲もあつてかこれ亦固戰距を缺なく破つたスコーア二對一、第三回戰は東京の森谷、高組に臨ひを挑んだが戰跡なく遂に零對二のスコーアで敗退した、この試合許組は當初森谷との對戰に於ても何處まで喰下るかが問題であつたのが克く力戰第三回戰迄出場し得た事は臺灣の斯界の技術の向上と黄、許兩選手の頁献な態度によつて得られたものと思はれる

其他競技成績

【東京二十八日同盟】神宮體育大會府縣對抗俵差持久戰技決勝一、高村弘(三重)一分五一秒八、二、寺谷秀五郎(北海道)三、川口宇一郎(東京)四、田村幹三(北海道)

△卓球 男子國際式(複)決勝 (兵庫) (東京)

催 奴 柏 一九—二一 三今 孝
西山 恭之助 二二—一一 二一—一九 須山 末吉

△競歩 一五六〇〇米決勝 一、杜晃(朝鮮)、押頭八五、李梁七五、江學二一〇合計二七〇二、飯田勝展(關東)三、李圭福(朝鮮)

△對抗ラグビー 關東 七九—二三 關西 反則、關東七、關西九

△籠球 女子一般 倉敷高女(岡山) 笑城女子師範 準決勝 梅花高女 一一〇 靜岡高女 倉敷高女四—一二日國女子部

△野球 大學一回戰 明治 三—一 專修 中等學校決勝

△鐵道大學女子國際式(複)決勝 田中 高市 時惠 一三—一一 二一—一七 松浦 繁子 (京都)

△對抗劍道 男子中等決勝 青山學院 2 3—1 0 東京 (東京) (愛知)

△軟式庭球女子府縣對抗第二回戰 臺灣 三—一 宮崎

臺灣 上野 惠谷(臺灣)四—〇 早田 高橋(福島)
新潟 四—一 田中
時岡 四—一 郡氏(臺灣)
福井 四—一 高木(富山)

△野球中等府縣對抗準々決勝 島田商業 二—〇 市岡中學

羅東青年相撲 【羅東電話】羅東神社祭典奉納催し物のうち羅東部聯合壯丁團相撲大會は各方面の人氣を呼んでゐる、同相撲大會は參加部落十三區といふ空前まつての盛大な催し物で十一月三日午前十時から午後四時まで羅東運動場の土俵にて開催されるが、本島人青年に國技相撲の奬勵上、大なる效果を齎すものとして期待がかけられてゐる

一名出場不能

申込み手違ひて

【東京本社特電二十八日發】排球軟式庭球の川 及び卓球の山口兩氏は申込みの手違ひで出場不能となつた

國民精神作興週間の朝稽古

四日から武德殿で

武德會地方本部では來る十一月四日から十日まで國民精神作興週間朝稽古を施行することとなつたが時局柄一般の參加を希望してゐる

一、【日時】十一月四日(月曜)より同十日(日曜)迄一週間毎朝六時三十分より同七時三十分迄一時間

一、【場所】富部演武場(弓道は弓道場)

一、【種目】劍道、柔道、弓道

一、【申込】十一月一日限り(弓道は直接弓道部に申込まれたし)

一、多數の參加者を希望す

△籠球 女子一般決勝 旅吉草 四—〇 松本 岐阜師範 二一A—四三 福岡工

△野球 大學の部 同志社 7—0 大阪
同志社 112 110
大阪 110 010

△重量擧決勝 六七・五キロ決勝 擧重は押擧、新擧、抓擧、計

一、李南俊(朝鮮)九五、九〇、一一五、三〇〇
二、金政增(關東)九〇、八七・五一一〇、二八七・五
三、關明鉉(朝鮮)八七・五、八二・五、一〇五、二七五

八二・五キロ決勝
一、李英煥(朝鮮)九五(日本新、大會新)九〇、一二七・五(日本新、大會新)三一二・五
二、洪聖和(朝鮮)九〇、九五(日本新、大會新)一二二・五(日本新、大會新)三〇七・五

△體操一般男子個人競技
一、飯田一郎(關東)九五(日本新、大會新)八五、一〇五、二八五
二、竹本正男(日 鐵)二九七・五
三、岸野雄三(文理大)二八三・〇
四、安藤則貞(文理大)二七八・〇
五、松延 博(關東州)
六、中山 仁(文理大)
六、野藤 元(日 鐵)

△蹴球 大學準々決勝 早大 6—0 中央 法政 10—3 東大

スコア
法政 102005101 3—10
東大 300000000

△軟式野球 大學高等專門學校決勝 京城 2A—0 八幡
京城 000101010A
八幡 000000000 0—2A

△卓球女子一般決勝 中央3—2法政
森岡、二宮3—5尹、菊池
西江、山田0—4小林、森岡
岩佐、本田4—2大須賀、福根
岩佐、本田4—1尹、菊池
岩佐、本田4—0小林、森岡

續 快男子 (175)

大島伯鶴 演
今村恒美 畫

早起きの效能

…の長吉も澁谷團藏も、寢ぼけ眼をこすりく

「アレツ先生、モウ起きるんですかえ、今しがた寢たばかりぢやアありませんか」

「驚いたなア、まだ戸外は眞暗ですぜ」

ブツくく言ひながら手首をボリボリかいたり欠伸をしてるから、

「だから昨夜寢る時に、明朝は早いぞと言つたではないか、人間朝寢をする奴にろくな奴はない。出來る限り早く起きなくては、すべて事が巧く行かんぞ」

「だつて先生、早いたつて程度がありますよ、とりわけて私たちは夜更かしはちつとも應かねえけれど早起きと來ると苦手でね」

「それ見ろ、それがいかんのだ、もつとも春眠曉を覺えずなどと言つて春先だの秋口だの暑からず寒からず寢心地のいい時など、なかなか蒲團を離れにくいものではあり又寒い時なんぞは尙の事暖かい夜…

…ナニ最初は辛くとも、强い決心を以て少し早起きを續けて見ろ、忽ちそれが習慣になつて、しまひには自然と目がさめ、寢てゐようと思つても寢てゐられなくなる。睡眠は充分取るし、精神は爽快だし萬事が思ひ通りになる、早起き程いいものは無いと、氣がつけばモウ締めたものだ。サアそこ迄一心に逝行せいッ」

「ヘエく承知しました、起きぬけからお說法は恐れ入りましたな、那覇の男女も起しませうか」

「マアよろしい、あの二人は急いで熊本へ行く必要もないのだから今朝はゆつくり寢かして置いてやれ」

「チエツ、若夫婦め、うまくやつてやがる」

「ぐづく言ふな、汝たちは一刻も早く岩川を見舞ふのが友情ではないか、それ、モウ人力車が來たらしいぞ」

と三人は支度をいたし、宿の女中へ諸方から勘定を支拂ひ、…

「あちらの二人は、目がさめたら我々はとこへ行つたから、悠りと後から來るやうに言傳してくれ給へ」

熊本への地圖を書いた書附を渡しまして、諸方は長吉と團藏を伴ひ、人力車を連られて早朝の野道をかの熊本へ急がせましたが、この日は快晴で朝の大氣清々しく

「先生くツ、いい心持ですね」

「ソウレ見ろ、早起きの效能が分つたらう、惡人」

「いやだなア、惡人はよして下さいよ」

やがて人力車は到着いたしました熊本の病院、

「それツ、諸方先生のお着りだ」

と眞先きに飛んで出ましたのが看護婦さんで、見れば白衣の看護服をつけて居ります、玄關をかけ出して、

「先生ツ」

と取縋りました。

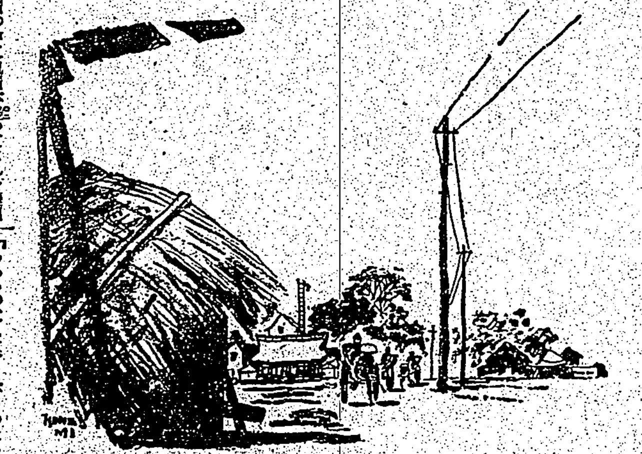

…の中に勢力が還つてこれを利用するには相當の決心も勇氣も要るが、その勇氣が出せないで惡いとか誘惑に勝てず朝寢坊をするやうではモウその日の第一戰に於て、人生の戰ひに負けたのだ、これが深入りの道だな、最初の出發から戰ひに敗ける位だから、あとは何巧く行かう筈はない。人生の行軍に落伍して失敗するか、或は敵の捕虜となつて惡道に落ち込むばかり汝たちが惡人になつたのも、矢張り意思が弱くつて、誘惑に敗けて曲つた方向へ引ずり込まれた結果だ、改心更生の第一歩は一朝早く起きる事から稽古をしろ、分つたか惡人ツ」

「タハハ、暗い中から叱言起されて、惡人くと頭ごなしは恐れましたねえ、分りましたく勘弁して下さい」

「分つたら早く顔を洗つて來いツ」

扁桃腺炎 感冒 に

チセプタール錠

三五スルフォンアミド剤 …

廿錠入(一・…) 百錠入(一・…)

全國有名藥店に有り

アーオー 結核免疫 有馬・青山・太稚・三醫學博士創製

現下の非常時局に際し、青少年の結核罹患、發病、死亡が年と共に夥しきは實に寒心に堪へず、殊に戰後の結核を如何にして處理すべきかは國民各自の愼重考慮す可き焦眉の重大問題なりとす。茲に於て可及的早期治療に依り、この疾患の重大化を未然に防止せられんことを醫家諸賢に望む所なり。

A〇の適應症

肺結核、眼科結核、肋膜腹炎皮膚結核、外科結核特に初期肺結核、及眼科結核、喘息等に對して著効ある事を實證せらる。

潜伏結核、淋巴腺腫、虛弱體質、結核疑症特に腺病質並に結核の疑ある個體、殊に小兒男女青少年等に對して體位增强の爲應用せられ効果顯著なる事も證明せらる。

A〇の質疑應答 A〇に關し並に結核の質問には迅速懇切に弊店學術部より應答す

【解説】【贈呈】 發賣元 須美商店 大阪市東區北濱四丁目四〇番地

喫煙代用に 蜆橋のオゾンパイプ 各地有名藥店、百貨店に有り 大阪 オゾン商會

皇紀貳千六百年記念 聖戰下銃後報國は 强いべいドンのリズムから! 軍隊ラッパ・ベッツラ器樂・隊ベッツラ鼓隊 旗鼓隊・ラッパスドン・其他器樂

フタゴ號附設樂器五段附 (タカクロゲ進呈) 紅屋樂器店 大阪市南區日本橋四丁目五 振替大阪一〇四七二番 電話三戎四八番

男子の方へ! 本院の精力療法は多年の研究による…

大阪南區上本町二交叉點角 大學藥院

らい病 大阪市北區浪花町十四 鶴見哲山

難病が不思議に治る 靈寶石 (尼摩名別) 日・滿政府登錄名石

結核 喘息 胃腸 中風 神經痛 リウマチス 腎臟病 子宮病

セフラン本舖 電話新町二三〇〇番

白なまづ みにくいヘンテンが顔面身體に發作し美貌は害され人にいやがられ外出に人浴の場所に… 明石市相生町 長壽圓

外用・解熱・消炎劑 テラピア

外用的な療法……として專門家の愛用を專らにしてゐます。上皮に展布するだけで病原菌の活動を弱め、疼痛や熱發などの諸炎症を快く排除します。一方では滲性肋膜炎の滲出液も穿刺排水後の展布で貯留を減少せしめるため賞用されます。

一五〇瓦…一圓二十錢 大〇〇瓦…一圓 …

TB 1582

急性・慢性下痢に

清腸解毒劑 エキリシン錠

特長 本劑は單なる止瀉、收斂劑に非ず、强大なる毒素吸着作用を有し一方腸壁の潰瘍面を被覆保護し新組織の再生を助長するを以て—急性腸カタル、食餌中毒、小兒の疫痢及び赤痢樣疾患の救急清腸劑として、頑固なる腸結核、腹膜炎等の慢性下痢にも卓効を賞讃さる。

一〇〇錠 一・三〇

大阪—東京 田邊商店

体位向上に

今や 老若男女を問はず全國民一致銃後に處すべき秋!

病弱者や虛弱者は、正しき强壯劑の應用により一日も早く强力なる體軀を獲得し、以て非常時局に力をつくすべきです。

類なきアミノ酸綜合劑

ポリタミンは、在來の强壯劑と全然その内容を異にし、牛乳蛋白を消化して得た榮養源アミノ酸と、ビタミンBとの綜合劑で次のやうな優れた效果を發揮します。

☆体重を增加します
ポリタミン中の各種アミノ酸は既に蛋白質を消化した要素ですから、のむだけ榮養となつて體重が增加し、衰弱が恢復します。

☆体質が强化されます
アミノ酸は少量でも全身細胞を賦活する作用があるので、ポリタミンをのむと、新陳代謝がよくなり、体質が改善され抵抗力が强くなります

☆食慾が增進します
またアミノ酸及びビタミンBは、消化液の分泌を盛んにして食慾をすゝめますから、胃弱、食慾不振を伴ふ病人や虛弱者に對し、本劑の應用は一擧兩得です。

☆ホルモンを補ひます
アミノ酸は又ホルモン作用をつよめますから、ポリタミンを服むと全身機能が盛んになります

甘美味の液劑 小瓶(一圓五五) 中瓶(二圓五〇) 大瓶(四圓五〇)

一手販賣元 株式會社 武田長兵衞商店
關東代理店 東京市 株式會社 小西新兵衞商店
製造發賣元 大阪市 武田榮養化學株式會社

ポリタミン

武田發賣品

40(1)1881